CENTRAL DE BOLIVIA

PRESENCIA

AÑO XIII — Nº 2.384 — LA PAZ, (BOLIVIA) JUEVES 18 DE FEBRERO DE 1965 - EDICION DE 8 PAGINAS — $b. 0.50

Malversación en Comibol:

MAS DE 7.800 MILLONES DE BOLIVIANOS FUERON UTILIZADOS EN FINES POLITICOS

COMISION INVESTIGADORA SEÑALA MON- FORMA Y NOMBRE DE LOS QUE UTILIZA- LOS DINEROS DESTINADOS A LA MINERIA ONALIZADA PARA MONTAR LA MAQUI- IA POLITICA Y DE REPRESION DEL GO- NO DEL MNR.—

1855.360.875.52 bolivianos (654.613.40.— dólares) desti- a la minería nacionalizada, fueron utilizados por el rno del MNR en fines políticos y de represión. Esa ex- dinaria suma —pese a todo— sólo es parcial pues fue ada sólo en la Oficina Central de la COMIBOL, presu- ose que llegue a ser superior una vez que se concluya estigación en las distintas empresas y las oficinas re- es.

Ayer, la Comisión Investigadora de atentados contra la dad humana y contra los bienes del Estado, dio a co- el primer informe parcial respecto a los manejos de fon la Corporación Minera de Bolivia. Ese informe sólo hizo en base a los documentos encontrados, presumién- que pueda llegar a ser superior, pues faltaron documen- posiblemente fueron sustraídos— y faltan aún por in- ar manejos de fondos en las oficinas del interior.

DETALLE DE ENTREGAS

El informe hace el siguiente detalle de las sumas que ó la COMIBOL a distintas reparticiones y personas del para fines ajenos a la explotación minera:

RESUMEN POR CONCEPTOS:

...os, pasajes y gastos de transportes de ...anos conducidos de las minas	Bs.	939.923.591.38
...ado de milicias de campesinos del Al- ...o a La Paz y otros distritos, con mo- ...s electorales y manifestaciones políti- ...	Bs.	243.179,997,53
...rios, beneficios sociales, viáticos, alo- ...iento, hospitalización, drogas, transportes ...os gastos de comisionados y personal ...rvicio del Ministerio de Gobierno y Co- ...do del MNR.	Bs.	1.039.052,134.81
...isición de uniformes y vituallas pa- ...milicianos del MNR.	Bs.	118.825,445.—
...s por traslado de campesinos a con- ...s y manifestaciones políticas	Bs.	33.937.700.—
...egas de dinamita, fulminantes y guía ...licianos campesinos	Bs.	4.264.799.82
...urantes, lubricantes, repuestos mate- ...s trabajos de reparación en talleres, ...os gastos para servicios de movilidad ...motivos políticos	Bs.	149.275,800.97
...ega de vehículos motorizados al Comité ...tivo Nacional del MNR y Ministerios.	Bs.	261.492,384.65
...mnizaciones pagadas a residentes de ...nuni por daños causados en choques en- ...trabajadores de Catavi y Huanuni, el 23 ...enero de 1960	Bs.	270.371,400.—
...ación de ascensor, servicio de té, dro- ...sueldos, obsequios de navidad por ...a del Ministerio de Minas	Bs.	32.810,579.—
...s en campo de concentración de pre- ...políticos en Corocoro, por atención mé- ...suministro de energía eléctrica, alo- ...ientos y pensión de comitiva de Clau- ...las Román, entrega de ataúdes y otros ...s, en 1955 y 1956.	Bs.	584,975.77
...s varios de comisiones destacadas pa- ...vestigar incidentes entre "Laimes" ...manis"	Bs.	7.624,000.—
...a Hotel Copacabana por alojamiento, ...yunos y almuerzos de delegados de ...s, encabezados por el Rector Felipe Iñi- ...	Bs.	4.183,615.—
...ión en "Rancho Nacional" de Hua- ...regimiento Camacho	Bs.	1.962.500.—
...ga de materiales al señor Arturo Cres- ...Catavi, con cargo al Ministerio de ...s	Bs.	1.962,500.—
...de 35 piezas de overoles entregados ...ñor Rafael Quiroga para el personal ...Palacio de Gobierno	Bs.	1.470,000.—
...isición de trans-receptores para el Pa- ...de Gobierno e instalación de dos equi- ...telefónicos en el Ministerio de Minas	Bs.	28.080,000.—
...de 9000 metros cuadrados de terre- ...el "Gramadal" para el personal del ...o de Gobierno, transferidos de pro- ...d de la Corporación Minera de Boli- ...	Bs.	54.000,000.—
...a hotel Crillón, valor servicio en el ...naje a los personeros del BID	Bs.	4.669,500.—
...orden del señor Guillermo Bedregal se ...en Washington la hipoteca que pesa- ...obre el edificio de la Embajada Bolivia- ...s, por alquileres devengados que su- ...n $us. 23,371.99	Bs.	277.776,101.15
...ución de descuentos Sr. Abel Requena ...s al exterior, gastos consulares, ad- ...ción de escritorios para consulado de ..., por materiales varios para ministe- ...y otros.	Bs.	34.628,608.85
...s de carácter político con cargo al ...de producción, en pasajes, viáticos, a- ...sociales y otros.	Bs.	259.089,159.66
...ación a la Dirección Nacional de In- ...aciones, para editar la revista "Boli- ...	Bs.	43.000,000.—

(Pasa a la pág. 5)

PROYECTOS DE ENERGIA ELECTRICA SERAN FINANCIADOS POR EL B.I.D.

Los proyectos bolivianos para el desarrollo de la energía eléctrica serán financiados por el Banco Interamericano de Desarrollo. El Dr. Manuel Bendfeldt, representante del BID en Bolivia, al dar esta información agregó que "una gran parte de los proyectos de energía eléctrica que ha emprendido Bolivia, se hallan financiados o en vía de ser financiados por el BID".

Este alto funcionario, en declaraciones exclusivas a PRESENCIA manifestó que las ciudades de Santa Cruz, Sucre, Cochabamba y Tarija han presentado proyectos preparados por DPU y que van de 200 a 500 mil dólares. Estos proyectos están siendo financiados en calidad de emergencia, por el BID a través de la Corporación Boliviana de Fomento, hasta que se elabore un proyecto general que los englobe a todos.

Expresó que seguramente 33 proyectos pequeños de electrificación fueron llevados a Washington por el Ministro de Economía Nacional, Cnl. Julio Sanjinés Goitia.

AGUAS POTABLES

En carpeta del Directorio del BID, se encuentra un proyecto de crédito por $us. 2.600.000, esperándose que sea aprobado de un momento a otro. Este proyecto beneficiará a la ciudad de Oruro.

El Dr. Bendfeldt agregó que proyectos similares para La Paz y Cochabamba están siendo estudiados por Ingeniería Global.

Asimismo, existen proyectos para trabajos de alcantarillado en La Paz y Santa Cruz, los que se encuentran en su etapa final de estudio.

EDUCACION SUPERIOR

El Directorio del BID —informó el Dr. Bendfeldt— firmará próximamente un crédito de setecientos mil dólares para la Universidad San Andrés, suma destinada al Instituto de Ciencias Básicas, laboratorios, becas, etc.

Se encuentran en etapa de trámite varias solicitudes de crédito para universidades del interior, de acuerdo al siguiente detalle:

Universidad de San Simón, 400.000 dólares para el Instituto de Ciencias Básicas; Universidad Técnica de Oruro, 400.000 dólares para la Facultad de Ingeniería de Minas; Universidad Gabriel René Moreno, 400.000 dólares para la Facultad de Medicina Veterinaria.

COLONIZACION

Los planes de colonización y desarrollo rural que realiza el BID por 9 millones y 1.5 millones de dólares respectivamente, se encuentran en plena ejecución. El Dr. Bendfeldt dijo que el BID, ONU y USAID están estudiando un plan conjunto para unificar los trabajos de colonización y crear un Instituto de Colonización y Desarrollo Rural.

Sr. BENFELT

VIVIENDA

Al estar por concluirse el proyecto de construcción de 1.870 viviendas con el crédito de 4 millones de dólares otorgado por el BID, esta entidad estudiará la posibilidad de conceder otro por 6 millones. Actualmente hay 838 viviendas en construcción y 111 concluidas.

GUILLERMO BEDREGAL

A una pregunta sobre la contratación de elementos pertenecientes al MNR por la oficina central del BID, el Dr. Bendfeldt manifestó que evidentemente algunos elementos técnicos fueron contratados dentro del cupo correspondiente a Bolivia. Pero aclaró que fueron contratados por su valor profesional, sin tomar en cuenta su militancia política. Sobre el caso de Guillermo Bedregal, político descollante del régimen anterior, el representante del BID expresó que no es evidente que hubiera sido contratado y que ni siquiera existe esa posibilidad

PREPARACION PARA REFORMA LITURGICA

El domingo, en el local del Colegio La Salle, se realizará una jornada especial para preparar directores laicos con motivo de la renovación litúrgica. La nueva Constitución Litúrgica aprobada por el Concilio Ecuménico, entrará en vigencia en Bolivia a partir del 7 de marzo.

Con este motivo, la Junta Arquidiocesana de Acción Católica ha hecho circular invitaciones para preparar a toda la militancia del apostolado de los laicos a fin de que se incorporen conscientemente en la renovación litúrgica.

PROGRAMA

La jornada del domingo, se realizará de acuerdo al siguiente programa:

Hs. 10: Meditación sobre el aspecto teológico de la liturgia, a cargo del R.P. Buenaventura Rodríguez.

Hs. 10.30: Tiempo libre.

Hs. 10.45: Meditación y explicación sobre su aplicación práctica a cargo de un sacerdote de la Comisión Litúrgica.

Hs. 11.30: Misa participada por todos los asistentes, según la nueva liturgia, oficiada por Monseñor Armando Gutiérrez, Asesor General de Acción Católica.

HERNAN SILES ZUAZO

Insiste en la necesidad de abrir proceso de la Revolución Nal. y esclarecer hechos

En respuesta a la invitación que recibió para que el MNR participe en la reunión de partidos y Ministro de Gobierno, Hernán Siles Zuazo ha enviado a esa autoridad la siguiente nota:

Señor Ministro:

Me es particularmente grato responder a su oficio No. 17-143-65, fechado el 12 del mes en curso por el cual se invita al MNR para alternar con los jefes de partido, en reuniones destinadas a buscar soluciones a los problemas institucionales y políticos del país.

A tiempo de anunciarle la concurrencia de mi partido a la reunión por usted convocada, juzgo de mi deber replantear ante el país la necesidad de abrir el gran proceso de enjuiciamiento del periodo de Revolución Nacional, como requisito básico para alcanzar el reencuentro de los bolivianos, tan anhelado por todos los hombres de buena voluntad. Formulo este planteamiento apoyado en las siguientes consideraciones:

En circunstancias en que el Gobierno, asumiendo una actitud que le honra, ha exhortado a los partidos políticos para que dialoguen civilizadamente a fin de encontrar un camino de avance hacia la democracia y la unidad de la gran familia boliviana, puedo decir que el MNR no conspira ni realiza maniobras de división en las Fuerzas Armadas. Se reorganiza y anhela fervientemente la reunificación de las fuerzas revolucionarias que hicieron posible la liberación del pueblo boliviano. Y, sobre la base de los avances revolucionarios reconocidos hoy como irreversibles, busca un positivo entendimiento nacional que permita a los bolivianos expresar libremente su voluntad en las próximas elecciones y convivir y trabajar pacífica y honradamente por el engrandecimiento de la patria.

Podría decirse nuevamente —ya lo han pregonado los practicantes del pobrediablismo político— que la política de afirmación de la revolución y del reencuentro de los bolivianos está enderezada a encubrir los errores que se atribuyen a los dirigentes del MNR.

La realidad es diferente. La revolución boliviana, después de la mexicana, es el hecho más trascendente de la historia de América Latina en el presente siglo y ha sido, indudablemente, precursora de la Revolución Cubana. Tal es la categoría del movimiento que liberó de la servidumbre feudal a la mayoría de nuestra población. Y ello, a más de cien años del mandato de los protomártires de la independencia, cuya intención de constituir un "gobierno propio" representativo de los auténticos intereses de la patria frente a los explotadores de hombres, minas y haciendas, recién empezó a tener vigencia a partir de 1952, como consecuencia de la lucha antiimperialista y antifeudal del pueblo vanguardizado por el MNR.

Y esa es la verdad histórica que prevalecerá en el futuro, pese a los esfuerzos negadores del pobrediablismo político de los ofuscados por el odio; de los estrategas civiles de la reacción que adoptan hoy como patrimonio propio las conquistas de la revolución que ayer combatían a sangre y fuego y procuran instilar en las Fuerzas Armadas su odio contra el MNR., pasando por alto que éstas y sus mandos fueron partícipes y responsables del proceso revolucionario; de los "demócratas" que escriben sobre la "pezuña pestilente del indio"; de los "cristianos", de un órgano de prensa recientemente fundado, que incitan a las masacres blancas y propagan campañas de difamación destinadas a promover la violencia fratricida; y, en fin, de los taxi-partidos que aparecen como lamentables acólitos de los pontífices de la regresión al pasado.

Los nuevos derechos revolucionarios obtenidos con la sangre y el sacrificio del pueblo militante en el MNR y los aportes ideológicos de los intelectuales de izquierda y de los viejos luchadores sindicales que nunca claudicaron, pertenecen ya a la historia y no habrá fuerza capaz de desvirtuarlos. Nadie podrá detener el proceso de avance hacia el socialismo propulsado por la Revolución Nacional porque está enmarcado en las realidades de nuestra patria y de nuestro tiempo. Que hubo errores? Innegable. Como en todo proceso protagonizado por seres humanos; como en todo cambio profundo en la historia. Y no podía ser de otro modo: no se puede pretender que la reparación de las injusticias acumuladas en todo el pasado de una nación racial y culturalmente heterogénea hubiera podido darse sin trastornos y errores. En la realidad de la revolución boliviana un pueblo se levantó de la postración ocasionada por varios siglos de sojuzgamiento y tuvo que pagar el elevado precio de la liberación e inexperiencia en el gobierno que desde la Colonia había sido tradicionalmente extraño para la inmensa mayoría de la nación.

Lo dicho anteriormente no significa la aceptación de la disparatada tesis por la que se pretende desconocer la obra del MNR y simultáneamente atribuirle todos los errores que interesadamente difunden sus adversarios de la extrema derecha y de la extrema izquierda. Olvidan los unos su permanente actividad subversiva que ocasionó centenares de muertos y los otros su política demagógica y de huelgas que incidió negativamente en la producción de la minería nacionalizada y en la perturbación general de las actividades de trabajo. Tampoco significa cohonestar las argucias de la reacción que no vacila en emplear los medios más ruines, yendo desde el insulto o la calumnia a las personas hasta la desfiguración mal intencionada de los hechos o de la obra creadora del partido que hizo la Revolución Nacional.

Lo anterior quiere servir de base para la apertura del **gran proceso de enjuiciamiento del periodo de Revolución Nacional**, transcurrido desde el 9 de abril de 1952 hasta la fecha y en el cual entran, sin exclusión posible, gobernantes y gobernados, oficialistas y opositores, civiles y militares, el MNR en su conjunto —incluyendo PRA y PRIN— ya que todos somos responsables, de lo bueno y de lo malo, por acción o por omisión. El propósito del proceso sería establecer serenamente, el grado de responsabilidad de los unos y de los otros en tan importante etapa histórica.

Tengo la seguridad de que si ahora se abre y se realiza tan importante proceso, el Movimiento Nacionalista Revolucionario resultará engrandecido ante la historia al propio tiempo que la gran mayoría del pueblo boliviano encontrará mayores justificativos de su militancia en nuestro partido y reafirmará su fe revolucionaria. Porque el verdadero MNR., señor Ministro, no es aquel en cuyo nom

(Pasa a la pág. 4a.)

DESAYUNO DE UN PRINCIPE CON EL GRAL. BARRIENTOS

El Presidente de la Junta Militar tomó ayer su desayuno con el Príncipe Luis Felipe de Borbón, que es presidente de la Compañía "Bolivian Oil Co.". El desayuno "principesco" fue servido en el comedor privado del Gral. Barrientos Ortuño. En la oportunidad, conversaron sobre los trabajos que viene efectuando la "Bolivian Oil Co." en la zona sud este del país. Esa empresa explota petróleo.

Concluido el desayuno - entrevista, el Príncipe de Borbón declaró: "He venido simplemente para efectuar una visita de cortesía a Su Excelencia, el Presidente de la Junta Militar, con quien tuve una cordial conversación, sobre los propósitos que nos animan para hacer inversiones en otros campos de este país. Espero que el Gral. Barrientos les dé un informe más amplio al respecto".

Se consultó al Gral. Barrientos Ortuño sobre la entrevista y éste declaró: "El Príncipe tiene buenas ideas para hacer inversiones en el país. Quiere, empero, tener seguridad de que sus inversiones en nuestro país serán garantizadas. Nosotros le hemos dado a conocer nuestras intenciones y la buena disposición de la Junta".

EN GABINETE

FUE DEROGADO EL DECRETO DE 22 DE AGOSTO DE 1963

SE RETORNA AL REGIMEN DEL LIBRE COMERCIO.— PLAZO DE 90 DIAS.—

En la reunión de gabinete fue aprobado un Decreto que deroga el de 22 de Agosto de 1963; el nuevo decreto dice:

CONSIDERANDO:

Que dentro de la política económica y social que se ha impuesto la Junta Militar de Gobierno en bien de los intereses del pueblo, corresponde adoptar medidas adecuadas tendientes a garantizar el amplio abastecimiento de artículos esenciales de consumo, y otras mercaderías, evitando a la vez el alza de precios;

Que el Decreto Supremo Nº 06556 de 22 de agosto de 1963, durante su vigencia, ha constituído factor determinante para la elevación de los precios de aquellos artículos de mayor consumo para la población, así como de los precios de maquinarias, equipos, accesorios y repuestos destinados al normal desenvolvimiento de la industria nacional ya establecida;

Que ante la necesidad nacional es deber del Supremo Gobierno disponer el retorno al régimen de libre comercio en el cual los precios se regulen por los principios de la oferta y la demanda protegiendo la producción nacional.

En Consejo de Ministros,

DECRETA:

Artículo 1º — Deróganse el Decreto Nº 06556 de 22 de agosto de 1963 y el complementario Nº 06765 de 7 de mayo de 1964.

Artículo 2º — El Ministerio de Economía concederá el plazo necesario que no excederá de 90 días a partir de esta fecha, para la conclusión de las operaciones de importación que estuvieren pendien-

(Pasa a la pág. 4a.)

PLAN TRIANGULAR:

Ultima fase contempla una inversión de más de $us. doce millones

EMPERO, DEBERA SER "RENEGOCIADA", DEBIDO A QUE LAS DOS PRIMERAS ETAPAS ARROJARON RESULTADOS NEGATIVOS, SEGUN INFORMO UNA COMISION TECNICA DEL BID QUE ESTUDIO EL DESARROLLO DE LAS MISMAS.—

La tercera y última etapa de la Operación Triangular —plan para la rehabilitación de la minería nacionalizada— contempla una inversión de más de doce millones de dólares, con 26 proyectos a ejecutarse en el curso del presente año. Empero, debido a una serie de irregularidades producidas en las dos primeras, deberá ser renegociada.

Ayer, el Presidente de COMIBOL, Cnl. Juan Lechín Suárez conversó con el Presidente de la Junta Militar y, según informó a la prensa, el informe que sobre la aplicación de fondos en las dos primeras fases del Plan Triangular hizo una comisión técnica del BID, señaló que esas dos etapas fueron negativas. Ese informe —el grupo técnico estuvo presidido por el Ing. Víctor Biorjman— primero deberá ser conocido por el BID, aunque nuestro Gobierno lo conoce ya "extraoficialmente", pues fue el BID el que propició ese estudio técnico.

Según el Cnl. Lechín Suárez, el hecho de que las dos primeras etapas hubieran arrojado resultados negativos, motivará que la tercera fase sea objeto de una "renegociación". El Plan Triangular es financiado por Alemania, Estados Unidos y el Banco Interamericano de Desarrollo.

TERCERA FASE

Los 26 proyectos para ejecutarse en el curso de este año en las minas nacionalizadas, suman un total de 12 110.000 dólares. El Cnl. Juan Lechín viajará el sábado a Washington a iniciar los trámites para conseguir este financiamiento. Además, se agilizará la entrega de una última partida que resta por acreditar a Comibol de 500 mil dólares aproximadamente, saldo de la segunda fase.

Los 26 proyectos tienen carácter inmediato y auxiliares, es decir de tratamiento y extracción, y no se incluyen proyectos de explotación.

Los proyectos son los siguientes:

Planta de ácido sulfúrico	$us.	500.000
Ampliación del Ingenio Huanuni y planta de pesado, ensecado y secado automático	"	180.000
Planta de Marmatita en Colquiri	"	20.000
Anexo para recuperación de colas en Colquiri . .	"	250.000
Ampliación del Ingenio Molinos Caracoles	"	38.000
Rehabilitación del Ingenio Velarde-Unificada	"	160.000
Planta de preconcentración de Pacuni	"	350.000
Ampliación del Ingenio de Viloco	"	96.000
Planta de preconcentración de Viloco	"	120.000
Pruebas de Flotación y Ultraflotación en Menlo Park	"	70.000
Planta de concentración de Itos	"	2.500.000
Planta de relaves del Kenko en Catavi	"	600.000
Planta de Recuperación de Pallacos, Unificada	"	4.000.000
Planta de relimpieza de barrillas por lixiviación del hierro	"	800.000
Planta piloto de flotación en Santa Fe	"	60.000
Ampliación de Santa Fe para plata y flotación de piritas	"	14.000
Ampliación de la planta de bismuto de Tasna	"	180.000
Rehabilitación de la planta Sink and Float de San José	"	5.000
Laboratorio y Planta Piloto para Pirometalurgia	"	200.000

A continuación, siete proyectos de profundización de los cuadros San Juanillo - Colquiri, Cruz Huanuni, Carlos - Chocaya, Caracoles, San José, Nivel 14 - Corocoro y Santa Fe, todos por un total de $us. 2.000.000.

SE LEVANTAN DILIGENCIAS POLICIALES SOBRE LA FUGA DE F. KAUNE Y C. HUMBOLDT

LOS DETENIDOS SERAN PUESTOS A DISPOSICION DE LA JUSTICIA, CON TODOS LOS ANTECEDENTES.— INVESTIGACIONES SOBRE DINEROS DE LA ALCALDIA.— CASO DE TELEFONOS AUTOMATICOS.—

El Departamento de Investigación Criminal de la Guardia Nacional de Seguridad Pública ha iniciado el levantamiento de las diligencias periminares de Policía Judicial sobre el caso de la fuga de Federico Kaune Arteaga y Ciro Humboldt Barrero, quienes fueron aprehendidos en Pelechuco y traídos a La Paz para su enjuiciamiento.

Por disposición del Ministerio Público, Kaune y Humboldt declararán ante las autoridades policiales y posteriormente serán pues-

(Pasa a la pág. 5a.)

BOLIVIOGRAMA

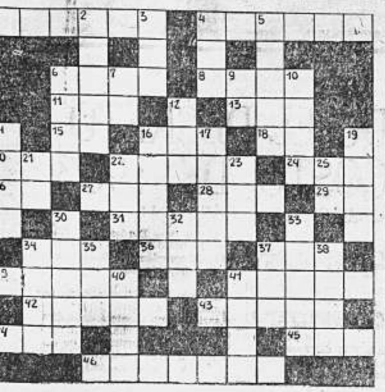

HORIZONTALES

—Apellido del Subsecretario del Ministerio de Educación que, que, en acto especial realizado en el Instituto Cultural Boliviano Alemán, anauguró el 12 del actual, la exposición del ""Libro Alemán de Bolsillo".
—Apellido del ex-diputado nacional que, en carta dirigida a los diarios locales, ofrece pruebas contra la South American Placeres.
—Cada una de las dos cavidades situadas entre las costillas falsas y los huesos de las caderas.
—Nombre con el que se conocían una de las principales autoridades de quienes dependían las provincias y caciques del Imperio Incaico.
—Juguete, en inglés.
—Dueño y señor, patrón.
—El primero en su curso.
—Nómina, lista.
—Terminación verbal.
—Siglas de la organización mundial de naciones.
—Segundo apellido de un Ministro de Estado que, a raíz de la negativa del Jefe de FSB de concurrir a la reunión de partidos políticos promovida por el actual Gobierno, muy acertadamente expresa: "Su intransigencia está perjudicando la perspectiva histórica de FSB".
—Interprete lo impreso o lo escrito por el conocimiento de los signos. (Inv.)
—Símbolo químico del cobalto.
—Adverbio que equivale a: en el día presente.
—Símbolo máximo de la Revolución del 16 de Julio de 1809.
—Prefijo que denota separación, alejamiento.
—Relativo o perteneciente a la vejez.
—Prefijo que significa tres.
—Sonido grato al oído.
—Apellido del Contador General del matutino PRESENCIA.
—Nombre de la Galería de Arte inaugurada en fecha 12 del actual, con muestras pictóricas de la artista boliviana Sra. Inés Ovando.
—Las cinco primeras letras del nombre con el que se conoce el Campo donde, el 31 de octubre de 1952, fue suscrito el Decreto sobre la Nacionalización de las Minas.
—Siglas de la organización americana que está concediendo un crédito de 2 millones de dólares al LAB.
—Isla del lago Poopó, en el Departamento de Oruro.
—Utiliza, emplea una cosa.
—Aféresis de ahora.
—Localidad de la provincia Sicasica, donde ha sido concluida la construcción de una moderna escuela rural.

VERTICALES

—Provincia del Departamento del Beni.
—Licor que se obtiene por destilación de una mezcla fermentada de melazas y zumo de caña de azúcar. (Inv.)
—Mar, en inglés.
—Apellido del jefe de la Misión Belga, contratada en 1909 para la inauguración de la Escuela Normal de Maestros de Sucre.
6.—Una de las 5 poblaciones de la provincia Ñuflo de Chávez del Departamento de Santa Cruz, donde se halla ubicada la Delegación Nacional de Guarayos.
7.—Interjección que denota dolor.
9.—Repetido, llámase así al padre.
10.—Repetido, llámase así una población distante 30 Kms. de la ciudad de Oruro donde, entre el 29 y 30 de octubre de 1964 se produjeron violentos choques armados entre mineros y las fuerzas del gobierno de Paz Estenssoro.
12.—Siglas del partido político nacional cuyo jefe no ha asistido a la reunión de partidos políticos promovida por el actual Gobierno, aduciendo que no puede dialogar con partidos de derecha.
14.—Primera palabra del nombre de un equipo de foot-ball extranjero que en fecha 14 del actual en la ciudad de La Paz, derrotó al Campeón Nacional The Strongest.
16.—Capital de la provincia Ballivián del Departamento del Beni.
17.—Idioma que hablaron los romanos, del cual se derivan las lenguas romances.
19.—Apellido del Gerente del Departamento Monetario del Banco Central de Bolivia que, a requerimiento fiscal, renunció a su alto cargo, razón por la que ahora es amparado por el personal de empleados de dicha institución.
21.—Negación.
22.—Expulsión violenta del aire contenido en los pulmones.
23.—Se aplica a la seda o hilo poco torcidos. (Inv.)
25.—Interjección que se usa para infundir ánimo y excitar.
30.—Prontitud, rapidez, presteza.
32.—Nosotros.
33.—Apellido del deportista paceño que en fechas 13 y 14 del actual, ganó el Certamen Nacional de Golf.
34.—Letra griega. (Pl.)
35.—Pasión que mueve a indignación y enojo.
37.—Las tres primeras letras de la palabra con que se denomina la comida hecha para muchos en común.
38.—Casualidad, suceso imprevisto.
40.—Nombre de una famosa ópera de Verdi.
41.—Bola, pelota, en inglés.

SOLUCION AL ANTERIOR BOLIVIOGRAMA

AGENDA

PRESENCIA: Av. Mariscal Santa Cruz 1295, esq. Colón. Casilla de Correo 1451 Teléfonos: Dirección y Redacción: 460. Administración: 11125.

OTROS TELEFONOS DE INTERES GENERAL:
Retén de Bomberos: 26144
Asistencia Pública: 22111
Estación Central: 25594
Aereopuerto LAB: 11157
Aereopuerto Panagra: 12148
Aereopuerto Braniff: 25104
Policía: 26128
Tránsito: 26148
FARMACIAS DE TURNO (Del 13 al 20 de febrero):
Bristol.— Ingavi 902 - 908.— Telf. 23569
Busch.— Av. Busch - Haití.—
San Sebastián.— Evaristo Valle 132.— Telf. 22421.
10 de Febrero.— Rodríguez 354.— Telf. 29598
Central.— Illampu 703.— Telf. 11577
17 de Mayo.— Fernando Guachalla.— Telf. 10811.

Gremiales se reunirán en Oruro en un Congreso Extraordinario

La Federación Sindical de Trabajadores Gremiales de Oruro, conducida por Víctor Chávez y Héctor Huanca Molina, convocó a un congreso extraordinario a realizarse el 15 de marzo en la ciudad de Oruro.

CIRCULAR

La nota circular dirigida a las organizaciones gremiales expresa que el Comité Ejecutivo organizado como emergencia de la revolución del 4 de noviembre está en receso. Que el abogado Orlando Capriles intenta proseguir como dirigente de la Confederación de Gremiales en forma inconsulta. La única forma de solucionar la situación anomala sindical de los gremiales es elegir a sus dirigentes en forma democrática mediante un congreso. La convocatoria dice:

1º— El Congreso Nacional Extraordinario de Gremiales se reunirá en la Ciudad de Oruro inaugurará el día 15 de marzo de 1965 y clausurará el día 18 del mismo mes y año.

2º— Asistirán con derecho a voz y voto los trabajadores gremiales mediante representación democrática en la proporción siguiente:

Dos Delegados por cada una de las Federaciones Funcionales de La Paz.

Diez Delegados por cada una de las Federaciones Departamentales de Cochabamba, Sucre, Santa Cruz y Oruro.

Siete Delegados por la Federación Deptal. de Potosí.

Cuatro Delegados por la Federación Deptal. de Tarija.

Dos Delegados por el Comité Auspiciador.

3º— El Congreso se sujetará al siguiente:

T E M A R I O:

a) Calificación de credenciales y elección del Directorio del Congreso.

b) Revisión de las Conclusiones del II Congreso Gremial realizado en octubre de 1963.— Actualización de los planteamientos sociales y económicos, fijación de la política sindical.

c) Análisis de la organización interna y elección del Directorio Ejecutivo de la Confederación Sindical de Trabajadores Gremiales de Bolivia.— Clausura.

4º— Las organizaciones sindicales mandantes, correrán con los gastos de viaje y estadía de sus delegados.

CAUSAS RESUELTAS POR LA CORTE SUPREMA EN ENERO

Sucre, 17 PRESENCIA. — En la Corte Suprema de Justicia, la Sala Civil y de Asuntos Administrativos, fueron consideradas y resueltas las siguientes causas correspondientes al mes de enero:

La Paz.— Arturo Villanueva contra Antonio Caravedo. Ejecutivo INFUNDADO. Relator: Dr. Chacón Z.

Tarija.— Marina Urquizu contra Juvenal Magarzo. Ordinario. IMPROCEDENTE. Relator: Dr. Chacón Z.

Cochabamba.— Victoria Medina contra José Jiménez. Divorcio. Improcedente. Relator: Dr. Chacón Z.

Oruro.— Francisca Quispe contra Martín Quispe. Divorcio. Improcedente. Relator: Dr. Chacón Z.

Cochabamba.— Isolina Avila contra Serafín Camacho. Divorcio. Infundado. Relator: Dr. Chacón Z. Segundo Relator Dr. Urquidi Pinto.

Oruro.— Teodoro Gutiérrez y otros contra Gregorio Choque. Ejecutivo Improcedente. Relator: Dr. Urquidi Pinto.

La Paz.— Dolly Coimbra de Díaz contra Gustavo Díaz. Divorcio. Infundado. Relator: Dr. Urquidi Pinto.

Oruro.— Julio Vargas Vargas contra Cinda Yera de Vargas. Divorcio Infundado. Relator: Dr. Suárez Landivar.

Chuquisaca.— Jacobo Muszonsky contra Bertha Morón. Ejecutivo. Desistido. R.

Potosí.— Antonio Fernández contra Patrocinio Gonzáles. Ordinario. Improcedente. Relator: Dr. Suárez Landivar.

Oruro.— Amalia Flores contra Santiago Flores. Ordinario. Improcedente. Relator: Dr. Armaza Ribert.

Potosí.— Domitila de Cruz contra Bonifacio Cruz. Divorcio. Improcedente. Relator: Dr. Armaza Ribert.

Cochabamba.— Carmen Siles Franco contra Caja Nacional de Seguridad Social. Ejecutivo. Infundado. Relator. Dr. Armaza Ribert.

Oruro.— Vicente Reinaga contra Ricardo Córdoba. Ordinario. Improcedente. Relator: Dr. Armaza Ribert.

Tarija.— Rosaura Guerrero vda. de Baldivieso contra Francisca Cruz vda. de Ruiz. Ordinario. Improcedente. Relator: Dr. Ledezma.

Potosí.— Esthela Monzón de Arzadún contra Modesta de Kukoc. Ejecutivo. Improcedente. Relatar: Dr. Ledezma.

Oruro.— Ricardo Córdoba contra Vicente Reinaga. Ejecutivo. Improcedente. Relator: Dr. Ledezma.

Cochabamba.— Emilio Torricos contra Parroquia de Punata. Ordinario. Infundado. Relator: Dr. Ledezma.

Cochabamba. — Alejandro Arias contra Alejandrina Ledezma. Divorcio. Casado. Relator: Dr. Ledezma.

Oruro.— Agricio Castro contra Amalia García. Divorcio. Infundado. Relator: Dr. Chacón Z.

Cochabamba.— Dora Quiroga de Urquidi contra Alcaldía Muncipal y otros. Ordinario. Infundado. Relator: Dr. Chacón Z.

Chuquisaca. — Guillermina Oña contra Avelino Muruchi. Ordinario. Investigación de paternidad. Casado, Relator: Dr. Chacón.

Cochabamba.— Eduardo Vergara contra Corsino Soria. Ejecutivo. Infundado. Relator: Dr. Urquidi Pinto.

Potosí.— Estanislao Orellana contra Eusebia Barrionuevo. Divorcio. Infundado. Relator: Dr. Urquidi.

Santa Cruz.— Rodolfo Balas contra Exprinter Ltda.. Ejecutivo. Infundado. Relator: Dr. Urquidi Pinto.

Cochabamba.— Mercedes Pol Guzmán contra Jorge Calle. Ordinario. Indagación de paternidad. Casado, Relator: r. Suárez Landivar.

La Paz.— Asunta Nattes contra Lorenzo Limachi. Divorcio. Improcedente. Relator: Dr. Suárez Landivar.

Tarija.— Luisa Sánchez contra Andrés Benítez. Divorcio. Improcedente, Relator: Dr. Suárez Lanvivar.

Chuquisaca.— José Martínez Miranda contra Hilarión Bustillos. Ejecutivo. Desistido. Relator: Dr. Armaza Ribert.

Santa Cruz.— Luciano Gutiérrez Abrego contra Nola Paz. Divorcio. Improcedente. Relator: Dr. Armaza Ribert.

La Paz.— Humberto Mendoza contra Moisés Balderrama. Ejecutivo. Infundado, Relator: Dr. Ledezma.

La Paz.— Enrique Lorini contra José Lorini Alborta. Ordinario. Casado. Relator: Dr. Ledezma.

Potosí.— Juliana G. de Bobarín contra Emilio Carrasco. Ordinario. Infundado. Relator: Dr. Chacón Z. Segundo Relator: Dr. Urquidi Pinto.

Beni.— Luis Cuéllar Leigue contra Rafael Pinto Suárez. Ejecutivo. Improcedente, Relator: Dr. Chacón Z.

Potosí.— Gerladina Chumacero contra Sabino Mamani. Divorcio. Improcedente. Relator: Dr. Chacón Z.

Beni.— David Monasterios Claure contra Israel Ardaya. Ordinario. Improcedente. Relator: Dr. Chacón Z.

Cochabamba.— Margarita Roca contra René Mendizábal. Ordinario. Infundado. Relator: Dr. Ledezma.

La Paz.— Daría Chacón contra Genaro Ríos. Divorcio. Improcedente. Relator: Dr. Urquidi Pinto.

La Paz.— Carmen Mendoza de Díaz contra Humberto Mendizábal Moya. Ordinario. Infundado. Relator: Dr. Urquidi Pinto.

Beni.— Wilfredo Arteaga Molina contra Savaraín Suárez. Ordinario. Improcedente. Relator: Dr. Suárez Landivar.

Chuquisaca.— Raúl Ríos Téllez contra Juez de Partido Segundo en lo Civil, Dr. Hurtado Soto. Recusación. Improcedente. Relator: Dr. Suárez Landivar.

Chuquisaca.— Eliseo Campos y otra contra Julio Murillo, Ejecutivo. Anulado. Relator: Dr. Suárez Landivar.

La Paz.— Constantino Fernández y otra contra Alfredo Jiménez. Ordinario. Anulado. Relator: Dr. Armaza Ribert.

Cochabamba.— Pedro Moya contra Carmelo Vásquez. Ordinario. Casado. Relator: Dr. Ledezma.

Oruro.— Gerardo Puña Calderón contra Augusto Puña Calderón. Ordinario. Infundado. Relator: Dr. Ledezma.

Cochabamba.— Eugenio Quiñones contra Celestino Caballero. Ordinario. Anulado. Relator: Dr. Ledezma.

Cochabamba.— Gabriel Fernández contra Antonio Vargas y otros. Ordinario. Improcedente. Relator: Dr. Ledezma.

La Paz.— Enrique Luizaga contra Antonio Fuentes y tercería de Etelvina Urquiola. Ejecutivo. Infundado e Improcedente. Relator: Dr. Ledezma.

La Paz.— Olga C. vda. de Machicao contra Marcela Carpio de Vélez. Declaratoria de Herederos. Improcedente. Relator: Dr. Ledezma.

Chuquisaca.— Genoveva Peralta contra Basilia Peralta. Ordinario. Infundado. Relator: Dr. Chacón Z.

Cochabamba. — Constantino Treviño contra Lucio Onofre. Ordinario. Infundado, Relator: Dr. Armaza. Segundo Relator: Dr. Chacón.

Cochabamba. — Valentina Balderrama contra Edumundo Cadima. Ordinario. No hay lugar a declararse inexistente Auto Supremo pronunciado anteriormente.

Cochabamba.— Casto Rojas contra Vicenta García. Ordinario. Infundado. Relator: Dr. Urquidi Pinto.

Cochabamba.— Corsino Soria contra Eduardo Vergara. Ordinario. Rendición de cuentas. Infundado. Relator: Dr. Urquidi Pinto.

Santa Cruz.— Ezequiel Villarroel contra Alcibíades Rojas y otros. Ordinario. Infundado e Improcedentes. Relator: Dr. Urquidi Pinto.

La Paz.— Adrián Gutiérrez contra Juez de Partido 4º en lo Civil. Compulsa. Improcedente. Relator: Dr. Urquidi Pinto.

Cochabamba.— Inocencio Arévalo contra Hugo La Fuente. Ordinario. Anulado. Relator: Dr. Suárez Landivar.

La Paz.— Felipe Ayala Gamboa contra María Cristiana Franco. Ordinario. Honorarios. Casado. Relator: Dr. Suárez Landivar.

Cochabamba.— José Vera Peña contra Genaro Vera. Ordinario. Casado. Relator: Dr. Chacón Z.

Cochabamba.— Raúl Quiroga contra Plácida Ovando. Ordinario. Casado. Relator: Dr. Suárez Landivar.

Cochabamba.— Félix Salguero contra Alberto Zubieta. Ejecutivo. Improcedente. Relator: Dr. Ledezma.

La Paz.— Carlos Morales contra Enrique Gutiérrez y Lola de Gutiérrez. Ordinario. Infundados ambos recursos. Relator: Dr. Ledezma.

La Paz.— Hugo Revollo contra "The Bolivian Power" Ordinario. Infundado. Relator: Dr. Ledezma.

La Paz.— Enrique Sánchez y otros contra Víctor M. Eguino. Concurso de acreedores. Anulado. Relator: Dr. Armaza Ribert.

EL ESTOMAGO DEBE ATENDERSE

Muchas personas no le dan importancia al exceso de acidez, malas digestiones, llenura, digestiones lentas y difíciles, lengua sucia, dispepsia y otros malestares, ignorando que estas dolencias o síntomas pueden ser el principio de trastornos mayores. Evite males mayores y haga buenas digestiones tomando una cucharadita mediana de ULKAN después de las comidas o cuando sienta exceso de acidez.

ULKAN PARA EL ESTOMAGO

Claman lcs mártires del Congo

Con visión casi profética los Sumos Pontífices preveían la urgente necesidad de retemplar los espíritus de las nuevas cristiandades para que de su seno surgieran los Jefes espirituales, que las dirigieran; y clamaban por la formación en todas las misiones del CLERO NATIVO.

En el año 1919 exclamaba el Papa Benedicto XV: "Todos, sin duda, desean también bajo el aspecto religioso, ser gobernados por personas de su propia nación". (MAXIMUM ILLUD).

Más explícito el Papa Pío XI en el año 1924 decía: "Es bien de tener en cuenta las guerras, perturbaciones y cambios de régimen político que puedan sobrevenir en el país que se misiona y, como consecuencia de ellos, la petición o decreto de expulsión de los misioneros de tal o cual nación que allí trabajan; o también, aunque esto pueda ocurrir en menor escala, las aspiraciones de ciertos pueblos de misiones, más civilizados y más cultos, de bastarse a sí propios en todo, especialmente si determinan para lograrlo el arrojar violentamente de sus territorios a gobernantes, tropas y misioneros venidos de la metrópoli. En tales casos, ¿cuál no sería la ruina de la Iglesia en aquellos países si antes no tuvo la precaución de asegurar, como con una red organizada de sacerdotes indígenas, todo el campo de las cristiandades?" (RERUM ECCLESIAE).

El temor de los Sumos Pontífices se ha cumplido en la China comunista donde, de cerca de 5.000 misioneros no queda ni uno. Solamente los Excmos. Prelados y Sacerdotes chinos mantienen viva la llama de la Fe, fuera de contadas excepciones de casos inauditos.

Hoy tenemos que lamentar lo ocurrido en el Congo ex belga: "Entre los noventa y tres misioneros católicos asesinados desde el año 1961 hasta la fecha hay que contar a Monseñor Wittbols, Obispo de Wuamba, perteneciente a la Congregación de Sacerdotes del Sagrado Corazón (Reparadores). Se tuvieron noticias ciertas de su martirio a finales del año pasado. La foto corresponde al heroico Prelado, que ni siquiera quiso asistir a la Tercera sesión del Concilio por no apartarse de su grey en momentos que sabía eran de peligro para la misma" (ECCLESIA).

La prensa diaria ha dado cuenta de ... horrores sufridos por esos héroes de la Fe cristiana.

¿La explicación?

"Los rebeldes también odian al mismo. Nos odian por llevarlo al Congo ... qué odian los rebeldes al cristianismo? Son comunistas. Cuando en noviembre comenzaron a perder la guerra civil, declararon abiertamente que eran comunistas. Tan pronto como ... máscara y que se conocieron las caras de comunistas, los misioneros se encontraron bajo llave encerrados y con la constante amenaza de muerte". Declaró el Hermano Carlos ... la Congregación de Hijos del Sagrado Corazón.

La sangre dos los mártires clama por la urgente formación del CLERO-NATIVO.

MEJOR Y MAS QUE ANTES

El Excmo. Obispo del Goma (El Congo) Mons. Joseph Busimba declara: "Debo ... que se ha insistido tal vez, demasiado en ... tos hechos lamentables que han costado la vida a misioneros y sacerdotes congoleses, ... si tales hechos denotasen un vasto movimiento popular anticristiano en el Congo. Decididamente esto no es verdad. Nunca ha sido responsable de semejantes desmanes la población local, que vivía en contacto con los misioneros y que a menudo ha defendido las misiones ... sino soldados incontrolados y bandas de jóvenes revolucionarios que sufrían la influencia comunista. Los cristianos están hoy mucho más adheridos a la Iglesia que antes. El motivo es muy sencillo: Hoy han comprendido todos en el Congo, que la Iglesia no es el Estado colonial, que los misioneros no son funcionarios coloniales y que los misioneros han permanecido en sus puestos y han seguido enseñando como siempre, ayudando a la gente menesterosa".

Concluyamos por hoy con el Papa Benedicto XV: "Si alguna vez se levantase la tormenta de la persecución para abatir a la Iglesia, no habrá que temer que, teniendo tan sólidas raíces, no pueda resistir victoriosamente".

Pero 9.500 Sacerdotes Nativos en el inmenso campo misional son muy pocos.

¿No es cierto? Oremos, colaboremos, edifiquémonos.

Toneladas de yareta se exporta clandestinamente a Rep. de Chile

Potosí, 17 PRESENCIA.— Ante la Fiscalía del Distrito se ha presentado una denuncia sobre la exportación clandestina de Yareta, desde 1959, a territorio chileno por parte de elementos inescrupulosos con grave detrimento para la economía del país.

El Fiscal, Dr. Alfredo Soliz Careaga, elevó la denuncia ante el Ministerio de Gobierno mediante el siguiente despacho:

"En esta Fiscalía se han recibido graves denuncias sobre la explotación clandestina de seis mil toneladas de Yareta desde 1959, zona fronteriza con Chile, en los cerros Cañapa, Puntillas, Ramaditas, Tapaquillcha, Simboli, Abra de Ascotán y otros de la provincia Nor Lípez. La exportación clandestina la realizaba el súbdito chileno Enrique Morales junto con otros bolivianos encabezados por Jacinto Vilca Quispe, quien se encuentra detenido esta por orden mía. Por informaciones recibidas, se sabe que camiones de gran tonelaje ingresaban frecuentemente de Chile a territorio boliviano con el objeto de trasladar yareta para la firma azufrera "Borlando Compañía" de Chile. Es lamentable la negligencia de anteriores autoridades del MNR que no precautelaron la soberanía boliviana".

RECLAMACION

El Dr. Soliz Careaga a tiempo de solicitar el envío de una fracción armada a esa zona para resguardar la soberanía nacional solicita que por medio de la Cancillería se ... el gobierno chileno. Finalmente pide que se evite toda interferencia de personas influyentes del régimen derrocado al encontrarse implicadas en el contrabando de yareta, porque seguramente tratarán de coartar la investigación y sanciones de la justicia.

ANGELITO SPORT

GUMERSINDO

TRIC Y TRAKE

EGOISTO

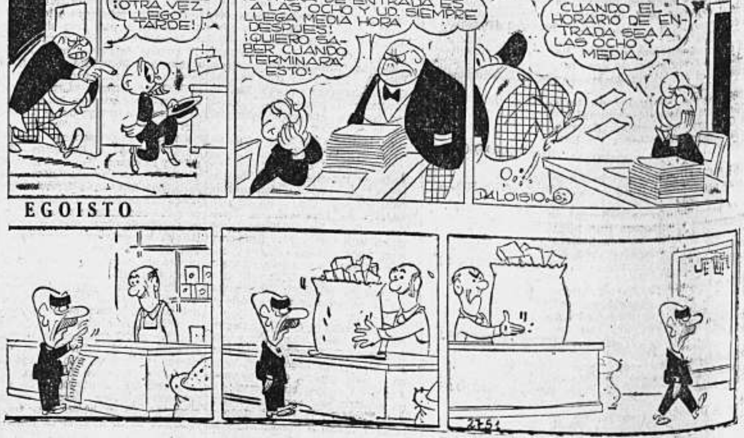

PRESENCIA
DIRECTOR: HUASCAR CAJIAS KAUFFMAN
CO-DIRECTOR GERENTE: ALBERTO BAILEY GUTIERREZ
La Paz (Bolivia), Jueves 18 de Febrero de 1965

Los campesinos y la política

Cuando se concedió el voto universal, la medida benefició sobre todo a los campesinos, entre los cuales se da el mayor porcentaje de analfabetos; frente a una resistencia, cada vez más débil, de los partidarios del voto calificado, la medida se ha impuesto hasta el extremo de que hoy puede darse como una realidad que muy pocos discuten.

Sin embargo, se han hecho fundadas observaciones al voto campesino. No porque sean campesinos los que lo usan, sino porque a través de maniobras censurables precisamente se impidió que ellos tuvieran oportunidad de votar, después de ser debidamente informados, con conciencia y libertad. Es decir, el voto del campesino no sirvió para elevar a éste, sino para contar con un medio por el cual anular cualquier peligro que resultara de las votaciones en los lugares donde las elecciones tenían un mínimo de libertad.

Sólo el partido oficial tuvo acceso hasta los campesinos para realizar campaña electoral y repartir material de voto; sólo sobrevivían, salvo rarísimas excepciones, los líderes que contaban con el respaldo oficial; el día de las elecciones no había control alguno por lo que, según se supo, más de una vez no hubo realmente elecciones y las unas eran llenadas en las capitales según las necesidades de los computadores oficiales.

Los campesinos eran arrancados de sus tareas para ser llevados, sin respeto alguno, a engrosar manifestaciones forzadas o a combatir y hasta morir por los intereses de los lejanos jefes políticos o los de muy cercanos y peligrosos líderes sindicales que se erigieron en señores de horca y cuchilla.

Con tales prácticas, la buscada elevación del campesino quedó en el terreno de las teorías; fue anulada por los mismos que hablaban de las maravillas del voto universal que sirvió sólo para establecer un nuevo pongueaje político, en que las víctimas eran las de siempre.

Si ahora se pretende mejorar la situación de los campesinos; si se respeta realmente al indígena hay que demostrar en los hechos que se confía en él, dejándole que escoja libremente su afiliación política y el candidato o partido por el que ha de votar. Si se le ha reconocido, como se dice, la mayoridad plena, lo mejor es no suministrarle tutores que él no desea y de los que sólo pueden esperar abusos. Habrá que dejar que los campesinos resuelvan por sí solos sus problemas, sin imponerles dirigentes que, venidos de otros sectores sociales y económicos, poco en común suelen tener con los campesinos verdaderos.

Esta nueva visión relativa a la mayoría de los electores tienen que manifestarse ahora, cuando las campañas preelectorales han de iniciarse; cuando no es aconsejable que se inicien por medio de pedreas en que los campesinos se rompen las cabezas no precisamente en propio beneficio. Es hora que se deje de utilizarlos como simples piezas dentro del ajedrez político a que juegan algunas personas.

LA POLITICA HOY

He captado rumores en sentido de que la fecha de elecciones, que está fijada para el último domingo de septiembre, sufrirá una postergación. El hecho de que los miembros de la Comisión del Estatuto Electoral hayan renunciado parece confirmar esa posibilidad. Sin comisión no puede pensarse en Estatuto y sin Estatuto resulta prematuro hablar de fecha de elecciones.

x x x

Mañana se realizará la segunda reunión entre los partidos políticos y el Ministro de Gobierno. El Partido Demócrata Cristiano ha anunciado que esta vez se hará presente en razón de que ya existe un temario básico para las deliberaciones. El PRIN, en cambio, está revisando su actitud. Después de haber asistido a la primera reunión considera que hay maniobra para que los partidos salgan proclamando una candidatura militar. Aunque eso fuera evidente me parece que no justifica la negativa al diálogo.

x x x

Por lo que se refiere a Falange, Mario Gutiérrez ha dejado en manos del Consejo Nacional de su partido la decisión de concurrir o no a esa reunión. Hasta el momento todo parece indicar que FSB se mantendrá al margen del diáolgo, por considerar entre otras cosas, que subsisten las causas que sirvieron de fundamento a su negativa. Además, el intercambio de cartas entre Gutiérrez y el Ministro de Gobierno no ha terminado y continúa en un nivel que no es precisamente de cordialidad.

x x x

El Partido Demócrata Cristiano realizará su congreso entre el 12 y el 14 de marzo en Oruro. No habrá postergación. Se espera que en ese Congreso el PDC defina claramente su línea de acción. En política los principios son algo muy importante, pero no todo.

x x x

Al pedir que se abra un proceso de la Revolución Nacional Siles revela que un partido que ahora alardea de opositor recalcitrante, llegó a componendas con el anterior régimen concretando 5 ministerios como participación en el gabinete de Paz Estenssoro. Siles afirma también que antes de mayo de 1954 él recibió la adhesión de FSB.

POLITICUS

VERDAD Y RIESGO DE LOS VESTIGLOS

Por RAMON SENDER (Especial para PRESENCIA)

En la Edad Media, los caballeros andantes buscaban, entre otras cosas, vestiglos que destruir. Don Quijote habla a veces de esos vestiglos, criaturas desaforadas y monstruosas, cuya presencia era un peligro para todos, ricos y pobres.

Salía don Quijote a matar vestiglos en honor de doña Dulcinea, es decir, del amor.

Lo curioso es que esos vestiglos existían entonces y existen ahora y que siempre han representado un peligro inmediato a cuyo paso han que salir para evitar las peores calamidades públicas. Por ejemplo, las guerras.

Leyendo el libro de Van der Post, "A view of all the Russias", es decir, una visión de todas las Rusias, lo primero que salta a la vista es que en Rusia hay un vestiglo mostruoso que se llama USA. Algo parecido sucede en los Estados Unidos. Aquí el vestiglo se llama Rusia.

Los dos existen, sobre todo en la imaginación de la gente, y son especialmente cultivados por la propaganda dirigida. Como en Rusia esa propaganda es mayor que aquí, el vestiglo norteamericano es más feo, es decir más repelente. El riesgo de esos vestiglos es evidente y no hace falta decir por qué. Un día podrían ponerse a pelear y las víctimas se contarían por millones.

El escritor Laurens van der Post es una especie de caballero andante que ha logrado matar el vestiglo ruso al menos en la imaginación de algunos sectores de la población norteamericana. La mayor parte de este libro se publicó antes en la revista "Hollyday", leída por millones de gentes de buena fe de la clase media culta. Ahora en forma de libro conquista todavía quizá nuevos sectores de opinión. Y el libro no hace, sin embargo, concesiones de principios, es decir que no halaga ni adula a nadie. En Rusia hubo realmente un vestiglo que se llamaba Stalin y el mismo régimen podría producir otro mañana.

Lo que nos dice el libro es que el pueblo ruso no interviene en la creación de esos vestiglos, cuando son ciertos y cuando son falsos y producto de la propaganda, como sucede ahora con el fantasma ruso y el fantasma yanqui; los tolera, pero no los cultiva ni estimula. Es decir, que el pueblo ruso quiere vivir en paz consigo mismo y con los otros pueblos.

Exactamente igual sucede en Norteamérica. Sin embargo, y a pesar de todo, a veces los vestiglos (criaturas descomunales, los llama Cervantes) crecen, engordan, sacan las uñas y echan fuego por las narices. Este lenguaje figurado y un poco infantil no puede estar más justificado por los hechos, desgraciadamente. La figura imaginaria del norteamericano en Rusia es monstruosa. Y la del ruso en los Estados Unidos, también, aunque no tanto gracias a libros como el que estoy comentando. Uno de las ventajas de las democracias consiste en que los monstruos de la imaginación no suelen prosperar ni influir en los hechos de la gente y menos aún en la política de la nación. Esta observación no es tan obvia si recordamos los treinta años de fantasías sangrientas de Stalin.

Este libro, escrito sin retórica ni afectación y con el acento de las confidencias a media voz, es más suasorio por hacer uso el autor de la primera persona: "Yo fuí, yo vi, yo dije... a mí me dijeron..."" He aquí algunas líneas como ejemplo: " En un avión donde viajaba a mi lado un coronel soviético que iba a Tashkent, mi vecino me dijo de pronto: —si los norteamericanos fueran tan idealistas como pretenden, ¿por qué en sus últimas pruebas nucleares en el Pacífico han esperado hasta que los vientos cambiaran para que las masas radioactivas cayeran sobre los pobres millones de polinesios y chinos hambrientos e indefensos?

"Esa manera de hablar me irritó y le respondí: —Usted sabe "que eso no es verdad

"Mi amigo dijo que eso había "publicado en todos los periódicos rusos.

"Sus periódicos mienten", le "respondí.

"¿Cómo lo sabe usted? —pre"guntó extrañado por la firmeza "de mi acento.

"Yo le voy a decir lo sé. Yo es"taba en el Canadá cuando uste"des comenzaron sus pruebas "nucleares en el Polo Norte. Las "nubes radioactivas cayeron so"bre el continente americano y "mucha gente y algunos perió"dicos dijeron que ustedes habían "esperado deliberadamente el "cambio de los vientos para en"viarnos aquellas nubes.

"Pero eso —dijo el coronel— "era mentira.

"¿Cómo lo sabe usted?

"Porque nosotros no haríamos "nunca una cosa como ésa.

"De la misma manera —concluí yo— que usted sabe que era mentira en lo que concierne a ustedes, yo sé también que lo era en lo que concierne a los norteamericanos y a sus pruebas en el Pacífico".

Luego añade Van der Post que, auque todos los rusos que estaban cerca lo oyeron, nadie pareció sorprendido. Uno de ellos dijo: "Así y todo, no me gustan a mí los norteamericanos".

Alguien le preguntó a cuántos había conocido, y al responder el otro que a ninguno, dos de los militares dijeron que ellos habían tratado con algunos y no sólo les gustaban los yanquis, sino que se parecían a los rusos más que a ningún otro pueblo en el mundo.

También eso es verdad. A pesar de las razones geográficas que se quieran aducir, un ruso de

(Pasa a la pág. 6)

El Cardenal Josef Beran

La Associated Pres acaba de comprobar que Mons. Beran se halla confinado a prisión en Checoeslovaquia.

Su nombre saltó otra vez a los titulares de los diarios de todo el mundo, cuando el Papa Paulo VI lo hizo Cardenal de la Iglesia hace pocas semanas. A estas horas el Arzobispo de Praga debiera estar en camino de Roma para recibir su capelo cardenalicio.

Pero ha quedado claramente establecida la verdad. Está preso en Radvanov, recluído a sus 7... años en una casa de ancianos que es vigilada y sobre la cual pesa la incomunicación.

Ni está físicamente "libre" como había proclamado el gobierno ni puede ejercer su misión de Obispo entre los católicos.

Josef Beran constituye así el símbolo de lo que sucede con la Iglesia en Checoeslovaquia. Diócesis sin obispos, seminarios cerrados, iglesias a las que siempre se acude con un cierto temor a lo que pudiero significar en términos de represalias.

Si bien en otros países comunistas la tensión ha aflojado un tanto y la Iglesia empieza a desenvolverse en mejores términos que hace algunos años, hay que decir que es denominador común de todos ellos el haber querido terminar con el cristianismo.

Lo que sucede ahora en Checoeslovaquia no es sino un intento de oprimir que tendrá que ser revisado con el tiempo. Otros países ya han pasado por esa etapa y han tenido que darse por vencidos y dejar que la Iglesia continúe su camino. No es otro el sentido de los aflojamientos, contactos con Roma, tolerancia en la enseñanza y otros avances para la Iglesia. Los comunistas han visto que es prácticamente imposible querar que los católicos abandonen su Iglesia en masa. Es mejor ser realistas, reconocer la fuerza interior del cristianismo y dejar vivir en paz —por ahora— a quienes en muchos países constituyen mayoría: los cristianos.

Mientras tanto los hombres de nuestro tiempo pueden medir y juzgar con precisión el valor que tienen las declaraciones sobre libertad religiosa, al ver a un Cardenal de la Iglesia imposibilitado de viajar a recibir de manos del Papa el símbolo de su nombramiento.

A. B. G.

"La Independencia Sindical"

Hay organizaciones sindicales que, de cuando en cuando, proclaman su "independencia sindical". Empero, los hechos demuestran que ellas, de una u otra manera, carecen de esa necesaria independencia. La contradicción entre lo que se afirma y lo que ocurre en la realidad, parece provenir de la falta de una clara comprensión de lo que es y debe ser una auténtica "independencia sindical".

Una organización sindical para decir de sí misma que es independiente, debe, en primer lugar, mantener su independencia frente a los patrones. Eso quiere decir que la organización laboral no puede estar, ni directa ni indirectamente, sometida a la influencia patronal.

En segundo lugar, debe mantener su independencia frente al gobierno, cualquiera sea la ideología política de éste. El derecho de organizarse sindicalmente no es una concesión graciosa del gobierno, sino el reconocimiento de un derecho que nace del derecho natural de asociarse inherente a toda persona humana. En consecuencia, una organización sindical no puede someterse ni ser subordinada a los intereses políticos del gobierno. Sin embargo, la independencia sindical frente al gobierno no significa necesariamente una oposición sindical al gobierno. Entre gobierno y organización sindical debe existir una colaboración para lograr el bien común, sin que ella signifique el control gubernamental sobre la organización sindical ni el sometimiento de ésta al gobierno.

En tercer lugar, la organización sindical debe mantener su independencia frente a los partidos. El sindicato es una cosa y el partido otra. Al sindicato uno se afilia en razón a su condición de trabajador, con prescindencia de su ideología política. Uno busca su pertenencia a un partido movido por ideas políticas y haciendo abstracción de su condición laboral. Las finalidades específicas de sindicato y partido son diferentes. En consecuencia, la organización sindical no puede ni debe estar sometida a los intereses políticos de ningún partido. Solo los comunistas y otros partidos de tinte totalitario pretenden someter la organización sindical al partido, porque para ellos el sindicato no es más que un instrumento al servicio de sus intereses políticos.

Finalmente, la organización sindical debe mantenerse independiente frente a toda fuerza extraña al movimiento sindical.

Tales son las características de una auténtica independencia sindical. Toda tentativa patronal, gubernamental, partidista o de cualquiera otra fuerza extraña al sindicalismo, de influir, domesticar o convertir a la organización sindical en instrumento de luchas políticas o electoralistas debe ser rechazada con energía, porque vulnera la independencia que necesitan las organizaciones sindicales para trabajar libremente en la gran tarea de conseguir la justicia social en favor de sus afiliados.

No pueden hablar de independencia sindical las organizaciones laborales que piden al gobierno ayuda económica para realizar sus congresos; tampoco aquéllas que permaneciendo independientes frente al gobierno están subordinadas a un partido ni las que estando libres del control partidista están sometidas al gobierno.

La importancia de la prensa católica

Por el Arzobispo LAWRENCE J. SHEHAN

(El arzobispo Lawrence J. Shehan, de Baltimore —recientemente designado para ser investido de Cardenal junto con otros 26 dignatarios de la Iglesia por el Papa Paulo VI— presidente del Departamento de Prensa de la Conferencia Nacional de Bienestar Católico, en su declaración sobre el Mes de la Prensa Católica de 1965 que se celebra en febrero hace notar que "dentro de la Iglesia se halla muy próximo un largo periodo de crecientes pesares" y que el periodismo católico debe estar "debidamenet provisto para excitar a los que se sienten satisfechos y para aliviar a los que se hallan perturbados".)

Desde el día en que el periodismo se convirtió en una fuerza significativa en la sociedad, el periodismo católico ha sido una profesión de amplio potencial. Conforme el papel general del periodismo ganaba influencia a través del crecimiento de las instituciones democráticas, la vocación correlativa del periodismo católico vino a ser más necesaria para la formación de ciudadanos con pensamientos inspirados y concentrados rectamente en Cristo.

De aquí, por toda su corección y esmero, la afirmación tantas veces repetida que resulta ya gastada de que "nunca como ahora el verdadero periodismo católico ha sido más necesario". Estamos por lo tanto condenados a un clisé cuando hacemos esa misma afirmación en un año en que el Concilio Vaticano II finalizará y una era postconciliar habrá de comenzar. Una vez más, la historia demuestra que nada es tan verdadero como la verdad evidente.

La historia —tanto la pasada como la más actual— igualmente sugieren que dentro de la Iglesia se vislumbra un largo periodo de crecientes pesares. Durante este periodo, el periodismo católico será desafiado de una manera muy singular y debe estar adecuadamente equipado "para excitar a los que se hallan muy satisfechos y para aliviar a los que se hallan perturbados".

El documento principal del concilio, sobre la Iglesia, insiste en que el laico debe dar a conocer abiertamente sus necesidades y deseos a sus pastores. Esto deben hacerlo "con esa libertad y confianza propias de los hijos de Dios y hermano en Cristo". Además, "a los seglares, debido al conocimiento, competencia, o sobresaliente habilidad que puedan tener, les es permitido, y algunas veces aún es obligatorio, expresar sus opiniones sobre aquellas cosas que conciernen al bienestar de la Iglesia".

El documento conciliar señala que tales opiniones deben ser expresadas "a través de agencias establecidas por la Iglesia para este propósito". Una de tales agencias existe ya en las páginas de la prensa católica, donde las informaciones noticiosas, columnas de opiniones, editoriales, y cartas al editor pueden dar origen y reflejar en forma práctica que la opinión pública funciona como una parte indispensable de la vida de la Iglesia, tal como los Papas de los últimos tiempos nos lo han hecho presente.

La opinión pública, sin embargo, debe estar en continua conversación con los auténticos maestros de la Iglesia viviente. Aquí la prensa católica es llamada para actuar como una intermediaria entre los maestros designados dentro de la Iglesia y todo el pueblo de Dios, quienes están llamados a transformar el mundo de cada día según el pensamiento de Cristo. Como tal intermediario, la prensa católica no ofrece ningún otro servicio creador que la promoción del diálogo ecuménico o familiar que debe prosperar dentro de la Iglesia entre todos sus miembros.

Aquí, como en muchas áreas, los periodistas católicos pueden tomar la iniciativa poniendo en práctica las palabras del concilio sobre la "verdad, valentía y prudencia" conque las opiniones deben ser informadas dentro de la Iglesia, así como "la reverencia y caridad debida a aquéllos a quienes por mtoivos de su sagrada función representan a la Persona de Cristo".

(Pasa a la pág. 6)

Emilio Uscátegui y las matemáticas

Por JUAN QUIROS

Emilio Uzcátegui es un trabajador incansable. Sus estudios de didáctica exhiben observaciones nacidas de la experiencia y las orientaciones que de su pluma saltan al papel, tienen el don de simplificar las cosas tanto en la exposición de los temas como en el desarrollo, de los mismos. Estudios didácticos los suyos expuestos con sencillez y claridad. Y con valentía

Todas estas cualidades del señor Uzcátegui ya las pudimos apreciar en su "Didáctica Objetiva de las Lenguas Española y Extranjeras" y aunque se podía estar en desacuerdo con él en más de algún punto, por ejemplo cuando hablaba de que el latín no es necesario para una acabada formación humanística, con todo no es lícito poner en tela de juicio la honestidad que preside a los juicios del profesor ecuatoriano.

Confiesa que no es ningún técnico o especialista en matemáticas; pero añade que, como hombre de esta época, no podría sustraerse a la acción de las matemáticas. Tiene razón. Nos dice que su conocimiento en la materia es solamente elemental. Mas, aquí existe una paradoja puesto que el autor del libro quiere orientarnos en estos asuntos, y con unas orientaciones que él considera nuevas.

"Es la ciencia que tiene por objeto las propiedades de la magnitud en tanto es calculable o mensurable"... Es una definición ya clásica de las matemáticas. El señor Uzcátegui no está conforme con ella, ni cree en definiciones. Escribe: "Los prosélitos del culto de la definición quedarán anonadados y dirán: Entonces ya no se puede enseñar matemáticas". La objeción no le asusta y la contesta a renglón seguido: "Mas a nosotros no nos preocupa esta falta de definición. Lo importante es que ahora disponemos de un mayor caudal de conocimientos y de maravillosas aplicaciones a las necesidades vitales. Cada cual de nosotros tiene un concepto más o menos cabal de lo que son las matemáticas, por mucho que no podamos definirlas. Lo esencial es que las conozcamos bien y que seamos capaces de manejarlas, y que sepamos enseñarlas mejor". Como se ve, otra paradoja.

Y para probar cómo en algunos textos de matemáticas existen horrores en las definiciones, trae a colación uno, el siguiente: "Después de afirmaciones como las que siguen: "Punto es la intersección de dos líneas". "Punto es el lugar donde se cortan dos líneas". "El unto no tiene dimensión", se define sin empacho alguno: "Línea es una sucesión de puntos". "Preguntamos —agrega el señor Uzcátegui—, ¿Cómo el punto que no tiene dimensión, puede yustaponerse, unirse con otros, por numerosos que sean y engendrar una línea? Algo que carece de dimensión, digamos pero para usar un símbolo, sumando con otros muchos ceros, no puede generar una línea, esto es, algo que tiene una dimensión. Se dirá que por desplazamiento; pero ni imaginativamente puede desplazarse lo que por concepto no tiene dimensión. Podrán desplazarse las dos líneas que al cortarse determinan el punto pero entonces serían las dos líneas las que harían nacer el punto".

Pero, a fin de cuentas, ¿el señor Uzcátegui consigue su propósito de orientarnos con sus orientaciones?

Yo creo que sí. Tampoco yo soy un especialista en matemáticas y más aún puedo confesar: las matemáticas siempre me han sido antipáticas, lo mismo que cualquiera otra de las llamadas ciencias exactas. Digo que creo que sí. Por lo pronto, en cuanto a mí toca, este libro ha llegado a interesarme. Lo he leído con el convencimiento de que yo también soy hombre de mi época y que por eso no puedo sustraerme a la acción de las matemáticas. De ello tengo más de alguna prueba lamentable, porque —fallándome aquéllas— he pagado algunas veces más de lo que debía pagar. El señor Uscátegui consigue su propósito de orientarnos por lo menos a los ignorantes como yo.

El título completo del libro objeto del presente comentario, reza así: "Nuevas Orientaciones para la Enseñanza de Matemáticas en el Nivel medio". La Paz Bolivia, 1964. Ed. Servicio de Ayuda Técnica Escolar.

LA CARTA DE HOY

El Presidente de la República

Señor Presidente:

Ayer escribí a los políticos. Algunos se enojaron de mi franqueza. Otros no leyeron la carta. Me dicen que unos pocos me dieron la razón. De todas formas, las gentes de las calles dijeron que lo dicho estaba bien dicho. Que no bastan las palabras, que son las actitudes las que valen y pesan.

Y por eso le escribo hoy. Sus últimas actitudes han unificado y alentado a los bolivianos. Debo confesarle que estábamos alarmados con las anteriores de cierto desprecio a los partidos y sus gentes y aquellas amenazas de que "mataremos..." Pero su mensaje leído por radio nos mostró amplitud y espíritu de conciliación. Su llamado a los partidos, deseo práctico de unión y tolerancia. Su declaración sobre estar dispuesto a renunciar si el pueblo lo pide, para habilitarse como candidato, visión sobre lo que hay que hacer cuando uno no se enceguece.

Siga Ud. por ese camino, Sr. Presidente. Le dará más apoyo que muchos viajes y muchos discursos y —lo que es más importante— hará mucho bien a esta Patria. Nos hemos odiado y triturado tanto que muchas cosas esenciales que debieran ocupar todo nuestro tiempo y toda nuestra energía, yacen semi abandonadas y semi destruidas como restos de una batalla campal: el trabajo tenaz, la honradez y la veracidad, el afán de alfabetizar y levantar a nuestros indios, la tolerancia civilizada, la unión que un país chico y atrasado debiera tener para salir de ese estado, los grandes problemas económicos y de desarrollo, en fin, muchas cosas Sr. Presidente.

¿No es acaso la lista de cosas que nos unen más larga y más fundamental que la de todo aquello que nos separa a los bolivianos? Ud. más que nadie tiene la misión de hacerla valer por encima de todo lo demás.

Lo saluda,

XAVIER.

TRIDENTAZOS

Por Luzbel

POR LAS NUBES

Paulovich — La noticia de perfil

EL HIJO DEL PRESIDENTE

Ayer nació un hijo del General René Barrientos Ortuño y de la Sra. Rosemarie Galindo. El suceso conmovió al Palacio de Gobierno.

— * —

—Mamita, ¿es verdad que tenemos un nuevo hermanito...?

—Sí hijito, lo trajo la cigüeña desde París y lo tiró en paracaídas.

— * —

—¿Qué nombre le impondrán al bautizar a la guagua...

—Yo quiero que se llame René, pero el General dice que se llamará Restaurófilo.

— * —

Hubo una reunión urgente de Gabinete. El Consejo de Ministros deliberó ampliamente antes del suceso:

—Ojalá fuera un varoncito para que pueda ser aviador.

—Yo preferiría que fuera mujercita para vestirla de rosado.

—Sugiero que se someta a votación...

—"En Consejo de Ministros DECRETA: Artículo único: El quinto hijo del Presidente de la Junta Militar será varón prohibiéndosele el ingreso a las Fuerzas Armadas y toda actividad política desde el momento mismo de su nacimento por razones que todos conocen. Es dado en la Sala de Maternidad, etc. etc. Envuélvase arrúllese, cámbiese de pañales, etc.

— * —

Después del feliz alumbramiento, el Consejo de Ministros seguía reunido:

—Es un asunto político de muchísima importancia, sería bueno que opine el Canciller...

—Yo me excuso de opinar porque no es materia de mi despacho...

—Que opine entonces el de Gobierno...

—Digo lo mismo que el de Relaciones.

—Yo creo que no es tan grave: He consultado con muchos expertos y éllos dicen que todas las guagüitas se hacen ca...

— * —

Diálogo en la Clínica:

—¿Se parece a su madre o a su padre...?

—Es igualito al General, es "muruculla".

— * —

Y bien, habrá que felicitar al General y a su señora. Ojalá que los próximos decretos no tengan la letra de alguna canción de cuna. Enhorabuena.

PAULOVICH

En el Vaticano:

Una bomba explotó a cien metros donde dormía el Papa Paulo VI

Por Gerald Miller

...UDAD DEL VATICANO, 17 (A... — Policía de Italia y del Vati... intensifican esta noche la ...queda de un hombre barbudo ... su joven acompañante después ... una bomba explotó contra las paredes del Vaticano a 100 metros de donde dormía el Papa Paulo VI.

Los dos sospechosos, cuyas identidades no son conocidas todavía, fueron vistos cerca de la sección de ese sitio poco antes de la explosión antes del amanecer.

Nadie resultó herido, pero la explosión averió parte de una puerta de madera, las barracas de los guardias suizos y rompió ventanas a unos 100 metros de distancia.

El estruendo de la explosión se escuchó en esta pequeña Ciudad del Vaticano y en las secciones adyacentes de Roma. Fuentes del Vaticano dijeron que casi con seguridad la explosión despertó al Papa. Fue la séptima explosión o intento de explosión en la historia del Vaticano.

Fue esta la primera ocasión, desde el 14 de julio de 1964, antes de la iniicación del Concilio Ecuménico, que una bomba explota en la Basilica de San Pedro. Ocurrió esta última cuando hay una gran controversia por la obra "El Vicario".

Pasando sobre las protestas de los comunistas, la Policía hace dos días prohibió las representaciones de la obra de Rolf Hochhuth, que alega que el Papa Pío XII no hizo lo suficiente para salvar a los judíos de la exterminación por los nazis en la segunda guerra mundial. Los izquierdistas denunciaron la prohibición hoy en el Senado italiano, mientras el Gobierno defendió tanto a la prohibición como al Papa Pío XII.

La Policía intenta determinar si hubo alguna conexión entre la explosión y la controversia por "El Vicario". Dijo la Policía que la explosión parece haber sido obra de personas expertas en explosivos.

El Papa Paulo no hizo comentario directo de la explosión ni de la controversia por "El Vicario". Pero en su audiencia general semanal dijo hoy que hasta él tiene problemas y agregó: "No quiero hacer una lista de mis problemas. sería demasiado larga".

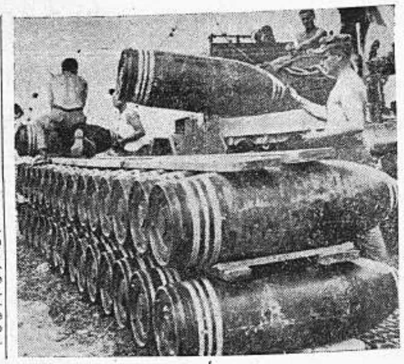

Soldados de la Fuerza Aérea de los Estados Unidos en una base militar estratégica en Da Nang, al norte de Viet Nam del Sur, colocan en fila bombas que serán utilizadas en caso necesario. Bombas similares a éstas fueron usaron durante los ataques de represalia. (AP Wirephoto).

MEXICO REITERO EN LA OE... TESIS DE NO INTERVENCION

WASHINGTON, 17 (AP).— Mexico reiteró hoy ante la Organización de Estados Americanos el principio cardinal de su política exterior: "es de la libre determinación de los pueblos y el de la no intervención".

La declaración fue formulada por el nuevo embajador mexicano ante la OEA, Rafael de la Colinia, en su discurso de presentación ante el Consejo.

Le dio la bienvenida el presidente del cuerpo, embajador Ellsworth Bunker, de los Estados Unidos.

"La revolución, genuninamente mexicana", dijo de la Colinia, "que a partir del segundo decenio del presente siglo ha transformado nuestra estructura económica y social y que sigue inspirando la conducta de nuestros gobernantes, ha logrado consolidar dentro del marco de las instituciones democráticas, un régimen de libertad y justicia social como lo anuncia el preámbulo de la Carta de la OEA".

EE. UU. DISPA... NAVE ESPAC... HACIA LA LU...

CABO KENNEDY, Flori... (AP).— El navío espacial ... 8 fue lanzado al espacio ... Luna hoy en misión fotogr... el centro de control del v... nunció aquí que el navío ... había completado con to... las primeras maniobras d... yectado viaje de un cuarto ... llón de millas.

El centro de controles ... informó unos 45 minutos ... de ser lanzado al éter q... vío espacial funcionaba ... mente y que parecía esta... yectoria correcta hacia la ...

EE.UU. PERSISTIRA EN LA DEFENSA DE LA LIBERTAD DE VIET NAM-SUR

WASHINGTON, 17 (AP).— El Presidente Johnson dijo hoy que los Estados Unidos "persistirán en la defensa de la libertad" en Viet Nam, y pidió consejo al ex Presidente Dwight D. Eisenhower acerca de la peligrosa situación existente allí con los comunistas.

Eisenhower se reunió hoy con Johnson en una inesperada conferencia en la Casa Blanca y se quedó luego a almorzar. Posteriormente el Presidente añadió a su discurso ante la junta de la conferencia nacional industrial la nueva promesa de defender a Viet Nam del Sur, y declaró:

"No buscamos ampliar la guerra... nuestras continuadas acciones allí serán las que resulten justificadas y hechas necesarias por la continua agresión de otros".

Dijo que la réplica norteamericana a las acciones comunistas, será "medida, justa y adecuada".

Las observaciones de Johnson tienen como fondo un debate en el Congreso y en el país sobre las represalias de los Estados Unidos a raíz de los ataques comunistas en Viet Nam.

Los líderes republicanos, encabezados por el senador Everett M. Dirksen de Illinois y el representante Gerald R. Ford de Michigan, expresaron decidido apoyo a las represalias en una declaración.

MONUMENTO A UN PRELADO SOCIOLOGO

Navarro, Provincia de Buenos Aires (NA).— Un monumento en la Plaza Bartolomé Mitre y una calle principal de esta ciudad perpetuarán la memoria del ilustre prelado Monseñor Miguel De Andrea, quien destacó en defensa de las libertades humanas y de las conquistas sociales.

Católicos y ortodoxos buscan mejorar relacio...

CIUDAD DEL VATICANO, 16. (AP.) — Enviados del patriarca Atenágoras de Constantinopla, jefe titular de los cristianos ortodoxos, consultaron hoy aquí con altos prelados del Vaticano sobre la forma de mejorar las relaciones entre sus respectivas iglesias.

Los metropolitanos Melitón de Heliopolis y Cristotomos de Myra, se reunieron hoy con el Cardenal Eugene Tisserant, purpurado francés que es el decano del Colegio Cardenalicio y perito en cuestiones de las iglesias ortodoxas de Oriente.

El diario del Vaticano "L'Osservatore Romano", informa que los metropolitanos en ... versaciones con el cardenal Tisserant ... prelados católicos, discutieron las relacio... tre sus iglesias y las posibilidades de un ...

"L'Osservatore" publica una fotogra... una carta escrita por Atenágoras al Papa ... tregada por los metropolitanos en la au... ayer.

Atenágoras recuerda su reunión con ... en Tierra Santa hace 13 meses, la prime... un Papa y un patriarca ortodoxo en cinco ... Existe un cisma entre ambas iglesias des... glo diez.

Gambia se convierte hoy en trigésima sexta nación independiente de Africa

Por Kenneth Whiting

...THURST, Gambia, 17 (AP).— ...ol se ocultará mañana por la ...e en el último baluarte del ...rio británico en Africa occi...al.

La pequeña Gambia se convertirá en la trigésimasexta nación independiente de Africa a la media noche.

El duque de Kent está aquí para representar a la Reina Isabel de la Gran Bretaña en una ceremonia que hará de la más antigua posesión británica en Africa occidental el miembro número 21 de la Comunidad.

Delegados de unas 30 naciones además del Vaticano y de las Naciones Unidas llenan el único hotel de la ciudad.

El Primer Ministro David Jawara encabeza un gobierno que continuará considerando a la Reina Isabel como Reina. El gobernador colonial Sir John Paul seguirá siendo gobernador general.

La bandera británica, que fue izada aquí por primera vez en 1666, será arriada a media noche.

La nueva enseña nacional de Gambia será izada en una ceremonia similar a las que marcaron la independencia de Gana, Nigeria, y Sierra Leone, los otros territorios británicos de Africa occidental.

Básicamente, este país de 300.000 habitantes consiste de nada más que unas pocas islas y riberas fluviales. Tiene 480 kilómetros de largo y no más de 48 kilómetros en su punto más ancho.

Gambia nunca ha podido bastarse a sí misma financieramente Confía en el subsidio británico y más estrechos lazos económicos.

...OHNSON SE ...EUNIO CON ...ISENHOWER

...ASHINGTON, 17 (AP).— El ...dente Johnson mantuvo una ...erencia inesperada hoy con el ...residente Dwight D. Eisenho... a quien le pidió su opinión so... política en Viet Nam.

... Casa Blanca dijo que Viet ... fue una de las cuestiones ... entre otros asuntos mundia... fue tratada in extenso en la ...ersación extraoficial, bastante ..., entre el Presidente y el Ge... de 74 años que dejó la pre...ncia hace cuatro años.

...senhower estaba en Washing... para un examen médico en el ...ital Walter Read, del Ejérci... El Presidente Johnson se ente... de ello y le pidió que pasara ...la Casa Blanca a verlo.

Chile y Hungría reanudaron sus relaciones ayer

SANTIAGO DE CHILE, 17 (AP) Chile y Hungría reanudaron hoy sus relaciones diplomáticas y comerciales que fueron suspendidas hace 17 años.

El canciller Gabriel Valdés y el embajador húngaro en Buenos Aires, Imre Kepes, firmaron el documento.

Este es el cuarto país de Europa oriental con el cual el Gobierno del Presidente Eduardo Frei reanuda relaciones diplomáticas. Antes lo había hecho con Rusia, Polonia y Checoeslovaquia.

Chile rompió relaciones diplomáticas con los países comunistas en 1947 acusándolos de intervenir en sus asuntos internos.

SIRIA ACUSO A NORTEAMERICA DE ESPIONAJE

DAMASCO, Siria, 17 (AP).— El Gobierno sirio anunció hoy que ha arrestado a una banda de espías y ha decidido expulsar al segundo secretario de la embajada de los Estados Unidos, Walter, S. Snowdon, como jefe de la red.

La transmisión por la radio Damasco, decía que la red trataba de obtener información secreta sobre el Ejército Sirio.

El caso se informó por primera vez en el periódico Al Baath. Es el órgano del partido socialista Baath que gobierna a Siria, donde durante meses ha estado en vigencia una campaña anti - norteamericana.

CONGRESO RECHAZO PROYECTO DE LEY PARA AFRONTAR EL ALZA DEL COSTO DE LA VIDA

Por RAUL DUQUE

SANTIAGO DE CHILE, 17. (AP.) El Gobierno del Presidente Eduardo Frei nuevamente se enfrentó hoy con la oposición de los partidos que controlan el Congreso a la imposición de un nuevo impuesto a los capitalistas.

Lo que produzca este impuesto que, según se calcula, será de 100 millones de dólares al año, se proyecta utilizar en aumentar los salarios a los empleados públicos para contrarrestar el alza del costo de la vida y a mejorar las condiciones de la gente que vive en las barriadas pobres que rodean las ciudades.

Pero los partidos derechistas Liberal y Conservador, y el Partido Radical, de centro, se oponen al impuesto aduciendo que atenta contra el capital y el espíritu empresarial.

Los conservadores, liberales y radicales han presentado centenares de indicaciones para reemplazar el impuesto al patrimonio que de fluctuará entre el 1 y 3½ por ciento, por otros gravámenes.

El Ministro de Hacienda, Sergio Molina, que ha pasado casi cuatro semanas en el Congreso defendiendo el impuesto, dijo que las transformaciones que se han hecho a la iniciativa en la Cámara de Diputados y el Senado la han desfinanciado en 240 millones de escudos (alrededor de 720.000 dólares).

Este es uno de los principales proyectos presentados al Congreso por Frei que asumió el poder, hace 102 días. El otro es el que convierte a Chile en el principal socio de las compañías productoras de cobre de Estados Unidos que operan aquí y un plan educacional destinado a eliminar el analfabetismo.

Todos han enfrentado las tácticas dilatórias de los partidos opositores que incluyen a conservadores, liberales, radicales y la coalición procomunista Frente de Acción Popular (FRAP).

Frei no ha cedido en la pugna que libra con estos grupos políticos y, al parecer, espera que su partido Demócrata Cristiano asuma el control del Congreso en las elecciones del 7 de marzo en que se renovarán los 147 diputados y el 50 por ciento del Senado (22).

Las fricciones entre el Gobierno y los partidos políticos de oposición se reanudaron esta mañana al discutirse el impuesto al patrimonio.

El senador Francisco Bulnes, del Partido Conservador, expresó que cada vez el partido Demócrata Cristiano y el Presidente Eduardo Frei están "revelando un espíritu partidista y belicoso".

Respondió el senador Tomás Pablo, del Partido Demócr... tiano y dijo que la acti... conservadores, liberales ... les se oponen al nuevo ... porque afecta a sus pa...

Agregó: "A ellos no les ... los 200.000 niños sin e... dos los años; no les du... la distribución de la tie... el 13 por ciento de los ... rios controla el 75 por ... las tierras productivas; ... le la mala distribución ... so nacional y la alta m... infantil".

Demostraciones anti-norteamericanas se realizaron ayer en v arios países

BUENOS AIRES, 16. (AP.)— Manifestantes estudiantiles quemaron una bandera de los Estados Unidos en el centro de Buenos Aires hoy para protestar contra la política de ese país en Viet Nam. La Policía los dispersó a bastonazos.

Un estudiante fue detenido y un policía resultó herido en una lucha con los estudiantes cerca de una exposición cultural nórteamericana. Los manifestantes distribuyeron folletos en que exigían el retiro de los Estados Unidos de Viet Nam.

UGANDA

KAMPALA, UGANDA, 17. (AP.)— Los hombres rompieron la bandera norteamericana izada frente a la embajada estadounidense ayer en una manifestación contra la ayuda militar de Estados Unidos al Congo. Unas 5,000 personas rodearon el edificio donde está la embajada.

La Policía disparó gas lacrimógeno contra el gentío que comenzó a arrojar piedras contra el cuarto piso del edificio, donde tiene sus oficinas lá embajada. Las piedras rompieron los vidrios de una compañía en un piso inferior.

El Ministro de Estado, Grace Ibingira, entró al edificio durante la manifestación para hacer entrega de una protesta.

POLONIA

VARSOVIA, 17. (AP.) — Unos 200 estudiantes africanos y asiáticos lucharon con la Policía hoy y llevaron a cabo una manifestación de una hora frente a la embajada norteamericana protestando la política de Estados Unidos en Viet Nam y en la América del Sur, Asia y Africa.

Los vidrios de dos ventanas fueron rotos en el nuevo edificio de la embajada por cinco o seis proyectiles arrojados contra la misma.

La milicia de Varsovia envió 100 hombres para reforzar la Policía y dispersó a los manifestantes después de una serie de escaramuzas.

La mayoría de los estudiantes que realizaron la manifestación eran de Africa, el Medio Oriente y Asia y algunos cubanos que asistien a la Universidad de Varsovia. Un puñado de polacos con ellos, al parecer eran mayormente mujeres.

Japón y Corea del Sur reanudan relaciones

...KIO, 17 (AP).— Unos estu...es izquierdistas lucharon hoy ...la Policía cerca del aeropuer...e Tokio para protestar contra ...osible reanudación de relacio... diplomáticas normales con ... del Sur y se informó que ...nas de personas resultaron le...das.

...s manifestantes arrojaron pie... contra la Policía, que cargó ... ellos a bastonazos. El cho... ocurrió cuando los manifestan...e lanzaron contra un cordón ...0 policías apostados fuera del aeropuerto poco antes de la partida del Ministro de Relaciones Exteriores japonés Etsusaburo Shiina para Corea del Sur.

Shiina espera completar las negociaciones para normalizar las relaciones japonesa - sudcoreanas Los izquierdistas dicen que el Gobierno de Corea del Sur es un "régimen títere" de los Estados Unidos.

Otros 1.500 policías montaron guardia en el aeropuerto mismo para impedir toda manifestación.

...E DEROGADO...

(Viene de la pág. 1)

...y que fueren emergentes del ...io Decreto Supremo de 22 de ...sto de 1963, debiendo adoptar ...as las disposiciones conducen...a asegurar las nuevas impor...ones para proveer al normal ...stecimiento de la población.

...rtículo 3º — Con objeto de pro...r la producción nacional se ...tiene el texto del inciso 1) y ...odifica el inciso 6) del artícu...25º del Decreto Supremo Nº ... de 8 de mayo de 1961, referen...l Arancel Aduanero, en los si...ntes términos:

...rtículo 25º — Requiere auto...ción previa la importación de ...siguientes mercaderías:

...27.09 Aceites crudos de petróleo, y

...27.10 Aceites de petróleo: Gasolina de aviación y corriente; kerosene y sus derivados excepto fuel oil.

...27.13 Unicamente parafina.

La importación de estos productos se ajustará a las disposiciones del Código del Petróleo y al Decreto Supremo Nº 5396 de 19 de enero de 1960.

6) Con autorización del Ministerio de Economía Nacional:

" 01.02 Bovinos vivos."

" 02.01 Carnes comestibles de los animales comprendidos en la partida 01.02, frescas, refrigeradas o congeladas."

" 01.01a) Trigo para molienda."

" 10.06 Arroz."

" 11.01A) Harina de trigo."

" 17.01A) Azúcares de remolacha y de caña."

" 17.03 Melazas, incluso decoloradas (chancaca)."

" 25.11A) Baritina."

" 55.01 Algodón, sin cardar ni peinar."

" 84.23, 85.01, 87.01 y 87.02 - Máquinas, aparatos, grupos electrónicos, tractores, vehículos motorizados y otros equipos accionados a diessel, según Decreto Supremo Nº 06355 de 18 de enero de 1963.

A. Moro defendió la prohibición de "El Vicario"

ROMA, 17 (AP).— El Gobierno del Primer Ministro Aldo Moro defendió hoy, en una ruidosa sesión del Senado, la prohibición de las representaciones de "El Vicario" en Roma.

El Ministro del Interior Paolo Emilio Taviani habló por el Gobierno contra los ataques de los comunistas, los socialistas proletarios pro-comunistas y aún algunos socialistas cuyo partido está en el gobierno de coalición.

Más de una vez los senadores cristianos demócratas y comunistas se hablaron a gritos, con los ujieres listos a impedir cualquier pleito a puñetazos. No lo hubo.

Pero aunque los comunistas antigobiernistas y los socialistas progobiernistas estaban de acuerdo en criticar la prohibición, también ellos discutieron abiertamente.

Washington negó acusación siria

WASHINGTON, 17 (AP).— El Departamento de Estado negó la acusación siria sobre espionaje. El funcionario de prensa Robert J. Mccloskey dijo:

"Esto parece ser otro caso de lo que parece ser una sospecha no fundamentada y de alegada hostilidad de los Estados Unidos contra Siria. Esa sospecha no tiene ningún fundamento.

EL PAPA MODIFICA LA COMISION DEL "ESQUEMA TRECE"

Ciudad del Vaticano (NA).— El Papa Paulo VI dispuso la modificación de la subcomisión central mixta para la redacción del "Esquema Trece", que debe definir las relaciones entre la Iglesia y el Mundo Contemporáneo, y que también será el tema central de la cuarta sesión del Concilio Vaticano II.

El Santo Padre amplió el número de miembros de la subcomisión central, nombrando como vicepresidente al obispo auxiliar de Lyon, Monseñor Ancel, considerado por los observadores como uno de los prelados que piensan que la Iglesia debe procurar una profunda reforma en sus relaciones con el mundo contemporáneo. Monseñor Ancel actuará junto al Presidente. Monseñor Gaano, obispo de Livorno.

El texto de este importante esquema, que comprende temas tan trascendentales como los problemas del matrimonio, la población y otros, ya fue presentado en la tercera sesión conciliar pero será reestructurado íntegramente.

Por otra parte, otra subcomisión del concilio terminó el borrador del nuevo esquema sobre las Misiones, que también fue rechazado por los padres conciliares en la tercera sesión.

El nuevo texto se enviará a los miembros de la comisión en pleno de labor misionera, la cual lo debatirá en marzo, durante una reunión que celebrará en Nemi, en los Montes Albanos (Italia).

NO HACER NADA ES AUN MAS CANSADOR QUE HACER ALGO SIN GANAS.

...N MENSAJE DE BUENA VOLUNTAD DE

LA MERCANTIL

DE SEGUROS REASEGUROS

...ERIEDAD SEGURIDAD SERVICIO

ADELGACE

TOMANDO VITAMINAS

Uno de los problemas que han confrontado los que han dejado de comer para adelgazar, ha sido no sólo el sacrificio de no comer, sino la desnutrición que ésto representa.

Con ADELGADINA ha quedado resuelto este caso, ya que la persona come menos, pero está alimentada por la cantidad de Vitaminas que contiene ADELGADINA.

La ciencia médica ha probado que el conservar el peso no es solamente un problema de estética, sino una verdadera necesidad para conservar la buena salud. Detrás del exceso de peso, de la "OBESIDAD", se ocultan enfermedades tan malas como la arterioesclerosis, diabetes, enfermedades del corazón y otras. ADELGADINA regulariza el metabolismo de los alimentos, impidiendo que se acumulen las grasas en los tejidos. A-4

ADELGADINA

INSISTE EN LA NECESIDAD DE ABRIR...

(Viene de la pág. 1)

bre se perpetraron abusos y excesos de poder. El verdadero MNR tiene una tradición de lucha honesta que arranca de la guerra del Chaco, inicia su lucha con Busch y Villarroel, se reafirma en el sexenio y alcanza plenitud el 9 de abril de 1952 y que no tiene parangón en la historia de Bolivia. Y no tiene parangón no sólo por su adecuación a la realidad nacionl sino, también, porque su lucha hasta llegar al poder estuvo exenta de odios, mezquindades y venganzas.

La prueba de que cuanto acabo de afirmar no constituye más que un reflejo de la verdad pertenece ya a la historia. El lema de nuestra lucha en el sexenio fue **volveremos, venceremos y perdonaremos.** Y efectivamente volvimos y vencimos, pero también, y esto es lo importante, supimos perdonar. Así, el 9 de abril de 1952 —pese al cambio profundo que significó en la estructura del país— fulgiró en la historia por su limpidez y por la tolerancia con que se trató a la desplazada feudal oligarquía

Y lo mismo se puede decir en el plano individual de muchos elementos que manejaron la cosa pública bajo el régimen del MNR con ejemplar honradez, luciendo capacidad y responsabilidad y que en el último tiempo del gobierno depuesto se apartaron encontrando intolerable el personalismo o fueron marginados precisamente porque sus condiciones personales resultaron incompatibles con las características que cobró el derrocado del 3 de noviembre en la etapa de su periclitación. Y no sólo se puede hablar de haberse apartado o haber sido marginado. Muchos honestos militantes del MNR tienen, en su hoja de servicios, el haber librado una intransigente batalla desde la iniciación del régimen revolucionario, contra todo tipo de desviacionismo, contra la demagogia y la anarquía sindicales y, últimamente, contra lo que constituyó toda una escuela fisonomizada por la intimidación, la violencia y el chantaje.

Y en todo lo que acabo de anotar, señor Ministro, no sólo yo sino millares de movimientistas tienen carta de ciudadanía ante la historia. Y de ello son testigos los propios opositores que, más de una vez, me testimoniaron su aprecio y reconocimiento, expresiones que hoy olvidan al influjo de la pasión, obligándome a recordar que muchos de los que alardean de opositores recalcitrantes al gobierno depuesto no vacilaron en llegar a componendas concretando, inclusive, cinco ministerios como participación en el gabinete de Paz Estensoro; esa actitud, contraste con la que expresaron antes del 3... de mayo de 1964, época ... todos los partidos estu... puestos a apoyar al bino... presentare el MNR con ... de Paz Estenssoro y par... recibí, en mi domicilio, ... sión de FSB.

Y cuando hablo de la ... de abrir el gran proceso ... volución Nacional, plant... clarecimiento partiendo ... concretos.

Por ejemplo: el 19 de ... 1959. Para que aflorase ... sin sombras de duda s... luctuosos acontecimiento... día el Gobierno utilizó ... extraordinario: levantó la... ras de soberanía e inv... una Comisión de la OEA ... nara en el terreno sobre ... cido. Siguiendo el singu... dimiento pido ahora, a ... Militar, el funcionamient... otra Comisión internacio... que re-examine el dictam... Comisión que actuó en ... compruebe si se ejercitó ... presión oficial o si algun... bieron instrucciones des... sidencia de la República ... turas, fusilamientos o c... hechos de violencia. Es... Comisión puede establece... dad, en definitiva, en to... llado asunto de las libr... nas.

Con la plena concienci... rectitud de mis actos c... usted, señor Ministro, ... digno intermedio a toda ... nión pública del país, q... estas líneas esribe y los ... del Movimiento Naciona... volucionario estamos dis... ir a la cárcel para pu... tras penas si llegan a ... culpabilidad, con una ... que no la imponemos ... sino el más elemental c... justicia: en caso de no ... los cargos los desprens... nunciantes deben ser, ... mente sancionados.

De otra parte, en el p... esclarecimiento no sólo ... vestigarse los hechos del ... sino también los hechos d... sición. Verbigracia: estab... antecedentes del 19 de ... 1959 y del tenebroso plan ... tirizar a la ciudad de La ... cendiándola, linchando a ... tes del MNR., cometiendo ... y saqueos y capturando ... para inconfesables fines. ... casé, además, quiénes fi... los sucesivos golpes contr... bierno legalmente consti... el sufragio universal y ... todavía ahora, tienen la ... hacer cínicas proposicione... Fuerzas Armadas, tal el c... to de los dos millones de ... denunciado por un Minis... Estado.

(Pasa a la pág. 5a.)

MAS DE 7.800 MILLONES DE . . .

(Viene de pág. 1)

Pago a editorial E. Burillo, por impresión de 4 mil ejemplares "Informe al Pueblo" Bs. 10.460.000.—

Pago a editorial E. Burillo por impresión de 3 mil ejemplares "Libro Blanco de las Elecciones" ..... Bs. 60.900.000.—

Pago a editorial E. Burillo por impresión de 2 mil folletos "Conferencia del señor Guillermo Bedregal" ..... Bs. 27.200.000.—

Pago a Talleres Gráficos por impresión de 2 mil ejemplares folletos "Informe Inaugural ante la COB" ..... Bs. 9.000.000.—

Pago por impresión de 2 mil folletos "Defensa del Precio del Estaño" ..... Bs. 5.700.000.—

Entregas de fondos:

Al señor Napoleón Cortés para Comité Político Nacional del MNR. ..... Bs. 440.000.000.—

Al Ministerio de Gobierno, sin detalle .. Bs. 159.442.043.—

Al señor Víctor Lemus, para Ministerio de Obras ..... Bs. 32.000.000.—

Al señor Guillermo Bedregal Gutiérrez para gastos reservados ..... Bs. 232.000.000.—

A señores Guillermo Bedregal Gutiérrez y Hermann Schippers, Presidente y Gerente General de Comibol respectivamente, para gastos reservados ..... Bs. 170.000.000.—

Al señor Hermann Schippers, Gerente General de Comibol, para gastos reservados Bs. 20.000.000.—

Comisión Oficial del Ministerio de Relaciones Exteriores que viajó a Barranqueras a la Rep. Argentina ..... Bs. 10.000.000.—

Al señor Juan Miranda Altamirano, para atención de la Oficina Permanente de Asuntos Mineros. ..... Bs. 14.400.000.—

A señores Felipe Dalence y Silverio Rodríguez, para gastos varios ..... Bs. 10.000.000.—

Al señor Jorge Dulón, Jefe Administrativo del Ministerio de Gobierno, con cargo de devolución. ..... Bs. 43.420.000.—

A Prefectura de Oruro, entregas de fondos remesas ..... Bs. 65.000.000.—

Dr. Hernán Montellano, Secretario General de Comibol, para gastos cuenta Ministerio de Gobierno. ..... Bs. 40.000.000.—

Sra. Norberta de Aguilar, por viáticos para las amas de casa de Siglo XX en huelga de hambre en La Paz ..... Bs. 5.400.000.—

Al señor Arturo Crespo en Catavi .... Bs. 16.800.000.—

Sr. Alfredo Veliz R. como donación al Comando MNR de Oruro. ..... Bs. 1.000.000.—

Sr. Víctor Moya, Juez electoral, para traslado ánforas a Potosí .. .. Bs. 30.000.—

Cap. Padilla para Gral. Larrea Gustavo Bs. 8.000.000.—

Sres. Simón Reyes y Celestino Gutiérrez, para que viajen a Polonia ..... Bs. 3.557.700.—

Dr. Rolando Réquena para vice-Presidencia de la República ..... Bs. 10.500.000.—

Dr. Jorge Ovando para id. ..... Bs. 2.000.000.—

Sr. José Rolando Escalante para gastos reservados de carácter político .. ... Bs. 29.330.000.—

Sr. Hugo Antezana, Jefe de Célula del MNR en Of. Central de Comibol ..... Bs. 2.000.000.—

Sr. Leónidas Sánchez Arana, para pago de flete de camión a Potosí ..... Bs. 3.500.000.—

Sr. René Guerrero Cabello, para gastos reservados y viajes políticos ..... Bs. 6.755.000.—

Sr. Humberto Echeverría, en calidad de anticipo para Mineras. ..... Bs. 1.200.000.—

Remesas a Prefectura de Potosí ..... Bs. 29.974.000.—

Donaciones a Radio "Pio XII - Siglo XX" Bs. 40.000.000.—

Sr. Ricardo Catacora Rodríguez, para gastos reservados de carácter político .. Bs. 1.172.260.000.—

Por dif. cambios con relación al dólar Bs. 6.496.050.281.49

Para p. actualizar al cbio. de 11.885.— Bs. 1.359.310.594,02

Bs. 7.855.360,875.51

Equivalente en Pesos Bolivianos $b. 7.855,360 88

Equivalente en $us. al cbio. de 11,885 $us. 660 917.42

En el resumen anterior se ha involucrado Bs. 450.811,856.36 equivalentes a $us. 37.931.16 que fueron cargados a los gastos de explotación minera.

POR REPARTICIONES

Palacio de Gobierno	Bs.	253.960,745.05
Ministerio de Gobierno	"	2.510 371,577.90
Ministerio de Relaciones Exteriores	"	291.994.212.90
Ministerio de Trabajo y Prev. Social	"	74.207,248.50
Ministerio de Salud Pública	"	2.668.589.15
Ministerio de Agricultura y Ganadería	"	37.172.683.42
Ministerio de Hacienda y Estadística	"	21.984,040.20
Ministerio de Minas y Petróleo	"	751.906,423.00
Ministerio de Obras Públicas	"	6.412,316.40
Ministerio de Asuntos Campesinos	"	103.510,678.61
Comité Político Nnal. del MNR	"	817.669.910.00
Gastos de carácter político cargados		
al costo de Operaciones	"	450.811,856.36
Sr. Emilio Catacora Rodríguez	"	1.172.260.000.00
	Bs.	6.496.050,281.49

Importe actualizado al cambio de Bs. 1.359.310.594,02 por dólar ..... Bs. 7.855.360,875.51

Apunta el informe que se incluye el nombre de Ricardo Catacora Rodríguez, porque él recibió grandes sumas de dinero actuando como personero intermediario en la organización política especial de COMIBOL, "y de la que, por los comentarios que se han examinado, tenía como jefe superior al señor Guillermo Bedregal Gutiérrez, el mismo que, por lo general, ordenaba las entregas de fondos al citado señor Catacora".

SE DENUNCIO LA SUSTRACCION DE DOCUMENTOS DE LA COMIBOL

Una sustracción de documentos importantes de la Corporación Minera de Bolivia, comprometedores para personeros de esa entidad y profesorios de la dilapidación de recursos económicos que estaban destinados a la rehabilitación de las minas nacionalizadas, fue denunciada ayer ante el Comité Revolucionario del Pueblo. Esta entidad también conoció una denuncia acerca de irregularidades que se estarían cometiendo en Yacimientos Petrolíferos Fiscales Bolivianos contra empleados que se manifestaron como adversarios políticos del MNR.

El mencionado Comité Revolucionario del Pueblo, que reiteró su decisión de continuar labores hasta la constitucionalización del país, cumplió ayer una nueva reunión. "En familia", como se dijo, ella se realizó en la oficina de la Presidencia del Senado y no en la vasta sala de sesiones de la Cámara Alta. El representante del PIR, Germán Vargas Martínez, denunció que anteayer martes, a las 18 horas aproximadamente, importante documentación de COMIBOL fue sacada de ese edificio. El hecho fue calificado de "robo de documentos" y la denuncia originó alarma entre los miembros del Comité Revolucionario.

SUSPENSION DE PERSONEROS

Como consecuencia, el PIR presentó un proyecto de resolución que fue aprobado por unanimidad. Solicita que la Fiscalía del Distrito en lo Penal, en la misma forma en que procedió respecto al Banco Central de Bolivia, requiera para que los principales personeros que trabajaron bajo las órdenes de Guillermo Bedregal Gutiérrez —acusado de defraudar fondos públicos— sean suspendidos de los cargos que desempeñan todavía en esa entidad estatal, tanto para garantizar la imparcialidad de la investigación como para conseguir acceso a la documentación de COMIBOL.

EL CASO DEL BANCO CENTRAL

El Comité Revolucionario del Pueblo aprobó, igualmente, otra resolución en sentido de pedir la renuncia de Franklin Antezana Paz de sus funciones de Director del Banco Central, por ser el principal implicado en la operación de trueque de las libras esterlinas victorianas.

El mismo organismo conoció otra denuncia: que en YPFB varios empleados afrontan la amenaza del despido por haber participado en la Revolución del 4 de noviembre o por haber manifestado su franca oposición al MNR.

Según informó posteriormente el Secretario Permanente del Comité Revolucionario del Pueblo, este organismo investigará estos casos y planteará ante la Junta Militar de Gobierno la necesidad de proteger a los empleados de YPFB, particularmente de aquellos que contribuyeron al derrocamiento del régimen del MNR.

PADRE RENATO FAUREAU:

LA ACCION SINDICAL DEBE GUIARSE POR LA BUSQUEDA DEL BIEN COMUN

El Asesor del Movimiento Mundial de Trabajadores Cristianos, Padre Renato Faureau, después de tomar contacto con dirigentes obreros y diversos sectores laborales, opina que la única forma de que exista una verdadera libertad sindical, es realizando una promoción del sindicalismo, a través de una mayor participación obrera en el sindicato. Sólo así se evitarán los extremismos y dictaduras sindicales.

El Padre Faureau, con muchos años de experiencia en la labor sindical y conocedor de los problemas de esta índole, viajó ayer a Chile, dentro de la gira que realiza por varios países americanos para compenetrarse de la realidad del obrero de este continente.

IMPRESIONES

Entrevistado ayer por PRESENCIA, manifestó que, en su visita a las minas, pudo observar que el problema de este sector es similar en casi toda América Latina. Recalcó que uno de los problemas básicos de los mineros, constituye el aislamiento en que trabajan, lo cual contribuye a que posean un escaso nivel cultura. Lamentó que en el trabajo que realizan se tome muy poco en cuenta la dignidad de la persona humana.

Recalcó, al hablar del sindicalismo, que el obrero debe tener mayor participación en el movimiento sindical.

PERSONA HUMANA: BASE DE ACCION

Puso de relieve, después, que la base de toda acción sindical debe ser la promoción de la persona humana con justicia y dignidad. Señaló también la necesidad de la unidad del movimiento obrero.

Habló del control de los obreros en la administración de las empresas. Dijo que ese control debe ser llevado con un sentido de responsabilidad en busca del beneficio común tanto de la empresa como de los trabajadores; sólo así se convierte en instrumento positivo.

SALARIOS

Con profundo conocimiento de los problemas que acarrea al obrero el tener bajos salarios, enfocó esta dificultad en Bolivia señalando que es un factor preponderante para conseguir una promoción humana.

Con bajos salarios, el obrero no puede promover su economía y tampoco se pueden hacer esfuerzos conjuntos, al estar limitado el salario a las mínimas condiciones de subsistencia.

TRABAJADORES CATOLICOS

El Padre Faureau da especial importancia a la labor desarrollada por la Liga de Trabajadores Católicos. Recalcó que de esta forma podrá ayudarse a la clase obrera a organizarse en forma real y resolver sus problemas.

Diocesano de 54 años de edad, el Padre Faureau sostuvo que los obreros bolivianos deben marchar por el camino de la unidad, desterrando pasiones políticas y partidarias, para promover el desarrollo integral del obrero.

Jefe de Falange responde a una carta del Ministro de Gobierno

Mario Gutiérrez ha respondido en los siguientes términos a la nota que el Ministro de Gobierno le enviara hace tres días:

Señor Ministro:

No pudiendo pasar por alto los conceptos vertidos en su nota del 15 de los corrientes, en respuesta a la que le dirigí declinando concurrir a la reunión de los partidos políticos convocada por Ud., me veo en el caso de referirme a ellos, muy a pesar mío.

Alega, primero, que "no es evidente que el Gobierno hubiera prohibido el ingreso al campo de los representantes de F.S.B. y del PRIN", uno de los argumentos en que fundamentaba mi negativa a concurrir al diálogo político propuesto por Ud.

Como si la noticia publicada por uno de los matutinos locales fuera poco, le cito, sobre el mismo tema, la aserción de "JORNADA", consignada en su edición del mismo día en que Ud. me responde. "Por último, dice, el mismo General Barrientos, al conjurar un peligro de división en el valle, tuvo que firmar acuerdos en tal sentido". (La proscripción de Falange del campo). Es a la prensa, entonces, señor Ministro, y no a mí, a quien le corresponde rectificar.

En cuanto se refiere a cargos políticos y administrativos de miembros de mi Partido discernidos por la Junta, en razón a méritos personales o por exigencias de los pueblos, resulta aventurado evaluar su labor a través de informes demagógicamente interesados y, en todo caso, no pueden comprometer la responsabilidad política e histórica de Falange Socialista Boliviana, no siendo fuerza gobernante.

Resulta extraño que los campesinos, por cuya liberación política hizo Falange durante doce años, tengan que alzarse ahora contra sus permanentes defensores y a favor de sus opresores movimientistas. Esto es invertir el valor de las conductas y distorsionar el sentido de las leyes sociológicas. Unzaga de la Vega, en su Mensaje del 15 de agosto de 1952, anotó, justamente, que el campesino, después de la explotación económica y literaria a que se vio sometido en la historia colonial y republicana, estaba siendo empujado por el M.N.R. a "una explotación política sin precedentes".

No soy tan presuntuoso, por otra parte, como para erigirme en "abogado del PRIN" que, como todo partido, está en capacidad para defenderse solo. De lo que soy abogado, señor Ministro, es de la democracia y la libertad, causa a la que he sacrificado el bienestar de mi familia y mi propia seguridad en lucha contra la depuesta tiranía movimientista.

Las convicciones de toda mi vida, no las "olvido", señor Ministro. Por servirlas con lealtad, desde los veinte años, he llegado, entre otros méritos, a ser conductor de una de las generaciones más nobles, patriotas, abnegadas y heroicas de la Patria.

Se ha susceptibilizado Ud., en segundo término, por haber expresado mi convicción de que habría sido más conducente tramitar el referido diálogo político por el canal del Ministerio de Relaciones. En esto no me ha movido ningún género de intriga ni menos la intención torpe de fastidiarlo.

La tradición en Bolivia y un principio de sana doctrina nos enseña que cuando un Ministro de Gobierno "reflexiona" está haciendo una "advertencia" o esbozando una "amenaza". Esta circunstancia y no la indiferencia general, con la sola honrosa excepción de "El Diario", la tesis de una "CANDIDATURA UNICA" para poner fin al pleito histórico entre la Falange y el M.N.R. Pedía únicamente la exclusión del Paz Estenssoro y de los políticos que se hallan incursos en delitos de sangre y de violencia con el pueblo boliviano.

Dos horas después de su aludida nota, me llega otra suya, "reiterando como boliviano la invitación a mi partido a dichas reuniones históricas" y "apelando al patriotismo de su militancia y a su sensibilidad nacionalista".

En mérito a esta significativa insistencia suya, he puesto la decisión de Falange Socialista Boliviana en manos de sus Consejos Directivo y Ejecutivo Nacionales, los mismos que, al efecto, celebrarán el día viernes por la mañana una reunión extraordinaria.

Con este motivo, saludo a Ud. atentamente.

Mario R. Gutiérrez
Jefe de F.S.B.

RECHAZADA RENUNCIA DE MIEMBROS DE LA COMISION ELECTORAL

El Presidente de la Junta Militar ratificó su confianza a los miembros de la Comisión encargada de redactar el proyecto de Ley Electoral, pidiéndoles retiren la renuncia que habían formulado. La renuncia de los Drs. Jesús Lijerón, Mario Rolón Anaya, Juan Arce y Víctor H. Mendizábal, estaba fundada en las reuniones iniciadas entre el Gobierno y representantes de partidos políticos para considerar una fórmula de avenimiento que permita un estudio democrático de dicho proyecto.

El Gral. Barrientos al rechazar la renuncia expresa que en las reuniones entre Gobierno y partidos sólo se busca un entendimiento para conseguir la representación democrática de los partidos ante la Comisión Electoral.

Existe interés por el segundo almuerzo tribuna de periodistas

El próximo sábado 20 de los corrientes se llevará a cabo en el Club de La Paz el segundo Almuerzo - Tribuna organizado por la Asociación de Periodistas de La Paz. Los oradores que intervendrán son: el Coronel Eduardo Idén de Pereira, Ministro de Minas y Petróleo y el General Ernesto Guzmán Fricke, Presidente de YPFB.

El Ministro de Minas abordará cuestiones relacionadas con la explotación minera en base a capitales privados, reforma del Código de Minería, futuro del Banco Minero y otros consecuentes con el informe del Ingeniero Roberto Arce. El Presidente de YPFB abordará temas referentes a capitales privados en la explotación del petróleo, oleoductos y explotación del gas en nuestro país.

Personalidades representativas del Gobierno y de actividades industriales, especialmente mineras, asistirán su asistencia. El Presidente de la Junta Militar, Gral. René Barrientos Ortuño, ha sido invitado a este almuerzo, no sabiéndose hasta el momento si asistirá. Estarán presentes altas autoridades nacionales y periodistas. Las personas invitadas que deseen adherirse pueden hacerlo tomando sus tickets en la Secretaría del Club de La Paz.

HOY SE INICIA FORO POLITICO EN LA UMSA

Bajo los auspicios de la Confederación Universitaria Boliviana, se inicia hoy a horas 18:30, en el Paraninfo de San Andrés, el Foro Político en el que participarán todos los partidos políticos menos el MNR.

El acto se desarrollará con la asistencia de los dirigentes universitarios, autoridades del rectorado, jefes de partidos políticos y se cuenta con la asistencia del Presidente de la Junta Militar de Gobierno, quien anunció que no intervendría en el Foro, pero sí que asistiría a la inauguración.

Paro escalonado de trabajadores de la C.N.S.S.

La Federación Nacional de Trabajadores de Seguridad Social, dirigido por Rafael Aguirre, decretó paro escalonado en las oficinas de la CNSS.

El paro no incluye a La Paz. El anuncio de paro establece:

1º— En señal de protesta por falta de responsabilidad y consideración a los trabajadores de Centros Sanitarios de la C.N.S.S., declarar un paro inicial escalonado de 24 horas a partir de las 0 horas del día martes 16 del presente.

2º— Denunciar a la opinión pública en general y de los trabajadores en particular, la inoperancia y falta de capacidad del Consejo de Salubridad, que en más de un año, y no obstante los varios conflictos planteados, no han podido resolver este problema que en lo administrativo, ha tenido aplicación hace ya más de un año.

3º— En razón de lo expuesto, pedir al Supremo Gobierno la derogación del Decreto Supremo de 20 de marzo de 1964 que otorga ampliar facultades al Consejo de Salubridad, creando una Institución bicefala, perjudicial a los intereses de la clase trabajadora.

4º— Declarar que en caso de no resolverse favorablemente es te problema, ingresaremos en huelga indefinida.

INSISTE EN LA NECESIDAD DE ABRIR...

(Viene de la pág. 4a.)

En cuanto a mí, señor Ministro, me basta, por el momento, con reactualizar la declaración que libre, voluntaria y espontáneamente entregué al Contralor General de la República y en la que manifesté mi disposición de otorgar poder notariado para la investigación —en el país y en el exterior— de mis cuentas bancarias, para establecer si soy dueño o accionista de empresas industriales o comerciales y, en caso de serlo, todo el activo revertir al Estado por mi expresa determinación.

Finalmente y aún a riesgo de ser redundante, reitero que el enjuiciamiento de la Revolución Nacional es imprescindible para desintoxicar al país de una tremenda carga de pasiones que desde hace tiempo viene dividiendo a los bolivianos y educando a las nuevas generaciones en el culto del odio fomentado por la calumnia. Y en ese juicio esclarecedor del proceso revolucionario, de sus aciertos y errores, de sus realizaciones históricas y de sus frustraciones debe primar la verdad y no el subalterno cálculo político que con prolija cobardía discrimina, como lo hace la reacción, entre los civiles y militares que intervinieron en el acontecer político de los últimos doce años, entre los que detentan el poder y los que están en el llano, entre los que pueden ser aliados y los que consideran adversarios insobornables.

Espero, señor Ministro, que todos los dirigentes del proceso revolucionario respondan a los cargos que se les imputan, que igualmente asuman los responsables de la explotación del régimen minero feudal, como también los que más tarde atentaron permanentemente contra el pacífico y normal desarrollo de la Revolución Nacional.

Ha llegado la hora de un severo examen de conciencia, de una dura autocrítica en el seno de los partidos, hora de la verdad en la que los dirigentes políticos demuestren, en los hechos, cuáles son los móviles de su conducta en la pugna por el poder, que representan y qué capacidad tienen para contribuir positivamente a la solución de los grandes problemas nacionales —afirmando la voluntad popular de no someter la soberanía nacional a ningún interés extraño— y a dar realidad al anhelo colectivo de vivir en paz, de trabajar por el engrandecimiento de la patria.

Saludo a usted, con este motivo, expresándole las seguridades de mi más alta consideración.

"Por la Revolución Nacional"
Hernán Siles Zuazo
Jefe del M.N.R.

Hoy comenzará la depuración de los malos empleados municipales

A partir de hoy comenzará la depuración de personal en la administración municipal dispuesta por el Alcalde Gral. Armando Escóbar Uría, como parte de su programa de moralización y para lograr que en el futuro los empleados muestren responsabilidad y cumplimiento en el desempeño de sus funciones. La medida, a tiempo de alarmar a los malos funcionarios, ha sido calificada como "masacre blanca" por el sindicato municipal.

Las denuncias que se han venido acumulando contra los empleados municipales, han sido debidamente verificadas por la primera autoridad edilicia. Desde comienzos de esta semana, personalmente ha realizado recorridos por las distintas secciones municipales, comprobando que una mayoría de los empleados no cumplen sus obligaciones.

Encontró también fallas en la Policía Urbana, cuyo cuerpo de comisarios, agentes y gendarmes se halla sindicalizado. El relajamiento de la disciplina que se hizo norma en la época del MNR, a partir del 4 de noviembre del pasado año ha continuado y la prensa pudo apreciar que las fallas se mantienen debido a la falta de responsabilidad de algunos empleados, algunos nuevos.

Estos hechos han determinado que el Alcalde adopte una medida severa: la destitución de aquellos funcionarios que han incurrido en faltas de asistencia, abandono de oficina en horas de trabajo, irresponsabilidad en sus labores y falta de voluntad. - No ha tomado en cuenta la idoneidad por el momento.

El sindicato municipal se reunió ayer para acordar "contra - medidas" contra lo que han calificado de "masacre blanca". Probablemente hoy sus dirigentes sostengan una entrevista con el Alcalde para anunciar su decisión de "no permitir el despido de trabajadores".

LA DEFRAUDACION

Entre tanto, la comisión investigadora ha iniciado ayer la recolección de datos para reemplazar el informe que fue robado de la movilidad de su presidente. Alfredo Eguino. Dicho informe se refería a los malos manejos de fondos correspondientes a las gestiones 1962, 1963 y 1964. Según se supo, dicha comisión no ha ampliado su investigación a los años anteriores.

El informe en conclusiones será elevado a conocimiento de la Contraloría General la próxima semana.

MAESTROS RURALES PLANTEAN AUMENTO DE SUS HABERES

Los maestros rurales plantearon oficialmente al Ministro de Asuntos Campesinos el aumento del haber básico a 470 pesos bolivianos, para ese sector del magisterio.

Los dirigentes de la Federación de Maestros Rurales sostuvieron ayer en la mañana una entrevista con el titular de Asuntos Campesinos, Cnl. René Bernal, a quien hicieron conocer su demanda por escrito, en cumplimiento de la resolución aprobada en el último Congreso Nacional de Maestros Rurales realizado en Sucre.

SE LEVANTAN

(Viene de la pág. 1)

tos en manos del Fiscal, para la tramitación del proceso.

El Ministerio Público requerirá el enjuiciamiento criminal de Kaune y Humboldt por el delito de fuga y entregará a los detenidos al Juez competente, en el plazo de 24 horas, según informó a PRESENCIA el Fiscal Gastón Ríos Arnaya.

DINEROS DE LA ALCALDIA

El Ministerio Público encomendó a un agente fiscal en lo penal la investigación de los casos de enriquecimiento ilícito, spropiación indebida de bienes, estafas y hurtos en la Alcaldía, hechos que fueron denunciados publicamente hace algunos días.

El Dr. Walter Portocarrero, abogado designado para la recuperación de los fondos de la Alcaldía que pasan de los 700 millones, par ticipó al Fiscal de las labores iniciales que se han desarrollado.

Una comisión dirigida por el Ministerio Público se encargará de recoger la documentación relativa a los hechos delictivos para iniciar la acción penal contra los que resulten autores, cómplices y encubridores.

CASO DE TELEFONOS AUTOMATICOS

Hoy será emitido el requerimiento fiscal para el enjuiciamiento criminal de Armando Bascopé y otros siete ex-empleados de Teléfonos Automáticos, sindicados de los delitos de venta ilícita de líneas, acciones y sustracción de dineros de TASA.

En la Fiscalía cursan fotocopias de documentos que demuestran el "modus operandi" de los sindicados: las boletas de venta de acciones y líneas inexistentes (hecho calificado por el Fiscal como estafa) señalan cifras de 1.000, 2.000 y 3.000 pesos bolivianos recibidos por los denunciados de personas particulares. Este dinero no ingresaba en la contabilidad de la empresa. Se hizo notar en la Fiscalía que el ex-Gerente de TASA. Armando Bascopé, "refrendaba" esas ventas ilícitas y las autorizaba.

Aviso de Remate

El Dr. Gonzalo Avendaño N., Juez Primero del Trabajo y S. S. de la Capital.

HACE SABER, al público en general que por Auto de fecha 13 de febrero de 1965, ha señalado para el día veintiseis del mes y año en curso, a horas quince, para el remate de los bienes e instalaciones de laboratorios "IBBO", consistentes en productos elaborados, maquinarias y equipos, muebles y útiles, materias primas, materiales de laboratorio, alcaloides y estupefacientes y marcas registradas de fórmulas de productos farmacéuticos (propiedad intelectual) y otros bienes de su tasación pericial de pesos bolivianos seiscientos sesentisiete mil novecientos sesenticuatro 13/100 ($b. 667.964.13.—) En mérito del informe se ordena que el remate de los mismos se efectúe en un solo lote tratándose de bienes que en su conjunto constituyen partes indivisibles de una sola unidad industrial.

Por tratarse así ordenado dentro del juicio social seguido por Carlos Pacheco Ramírez y Rosa Villarroel, Secretario General y de Relaciones del Sindicato de Laboratorios "Ibbo" contra el Instituto Bioquímico Boliviano S. A.

Los interesados en dicho remate, pueden concurrir el día y hora señalados a la calle Tihuanacu Nº 7 esquina Av. 16 de Julio (lado Colegio Don Bosco), lugar donde se halla ubicado Laboratorios "IBBO".

Mayores informaciones, en Secretaría del Juzgado Primero del Trabajo.

La Paz, 17 de febrero de 1965.

(Fdo.) José M. Vega, Secretario del Juzgado de Trabajo y S. S.

VERDAD Y RIESGO DE LOS...

(Viene de la pág. 3a.)

Tula o de Kiew se parece más a un americano de Virginia que un chileno a un californiano ,y no deja de ser curioso. Rusos y americanos del norte tienen muchas cosas en común, entre ellas una tendencia natural a la impersonalidad, casi siempre virtuosa y un sentido natural de la responsabilidad frente el grupo y, sobre todo, dentro del grupo. De nosotros y de los latinoamericanos, también feroces individualistas no siempre se puede decir lo mismo.

Ocasionalmente, Van der Post cita hechos pintorescos que la gente ignora. Por ejemplo, en la zona del Artico hay esquimales soviéticos y esquimales norteamericanos, Como ninguno de ellos ha leído a Márx ni recibe la prensa de Moscú ni la de New York se entienden entre sí perfectamente y, a veces, colabora ner sus cooperativas o en sus negocios de caza y pesca como ni no existiera política en el mundo.

El tono general del libro de Van der Post, como se ve, es de un realismo veraz, directo y conciliatorio. Aunque, como decí antes, sin sacrificar principios El mundo capitalista tiene sus virtudes y sus vicios y lo mismo sucede con los rusos. Se podrí decir que se trata de un libro cuyo autor desde la primera página, y deliberadamente, evita el enterarse de que en el mundo existe esa cinrcunstancia que se llama la **Política**. Yo, que también estuve en Rusia (en los desastrosos tiempos de Stalin) y que ahora estoy en USA, comprendo con qué placer y sentido de la verdad humana se puede escribir un libro como ese.

La ventaja de Van der Post sobre todos nosotros, es decir, sobre los que fuimos a Rusia y escribimos sobre ella, es que ese autor de nombre holandés, lo hizo cuando se habían resuelto los dos grandes términos del problema, la tesis de Lenin y la antítesis de Stalin. Ahora, parece que las cosas en Rusia comienzan a cristalizar y a afrecerse mas claras. No sabemos lo que las cosas en Rusia comienzan, cristalizar y a ofrecerse más claras. No sabemos lo que sucederá mañana.

Algunos rasgos típicos de la mentalidad rusa que nos muestra este libro eran ya evidentes en 1933, cuando estuve ya en Moscú. Por ejemplo: los sentimientos ambivalentes. Hasta los que odian realmente a los americanos del norte tienen para ellos reacciones más o menos abiertas de admiración, en un sentido u otro. En el plano de la tecnología, de la economía y, sobre todo, en su sentido del trabajo de equipo y de organización Algún día se entenderán los rusos del pueblo de algo que saben hace tiempo sus dirigentes: de que hay más formas de espantánea tendencia a la socialización en USA que en Rusia. Es decir, que ellos conocen sólo las asperezas de la dictadura del proletariado, pero aquí, en USA, conocemos hace tiempo —y cada día más— algunas de las comodidades de la organización socialista.

Naturalmente, se ha llegado a ellas como una consecuencia natural de la superproducción, de la cultura y de la riqueza. Y no sólo son compatibles con la libertad, sino que son su consecuencia lógica. Yo recuerdo que estando hace años edificando una casa para mí, el dueño de la empresa constructora que trabajaba con sus obreros como uno de ellos, aunque era ingeniero, dijo lamentándose: "Cuando falta un obrero a su trabajo sin avisar, se lleva consigo mi margen de beneficio." Es decir, que ese margen no era mayor que el salario de uno de sus obreros calificados. ¿Se puede imaginar algo más cerca del socialismo?

Naturalmente, no todas las cosas son así, en USA. Tampoco en Rusia todas las cosas son tan feas como para justificar la pervivencia de los vestigios ni su acción terrorífica. Libros como el que comentamos hacen mucho bien para la comprensión recíproca de dos grandes pueblos que siguen siendo antagonistas (a pesar de las pesquerías cooperativas esquimales). Este libro circula libremente como todos los demás en los Estados Unidos y no puede uno menos de pensar en los beneficios que para la causa de la paz representaría el hecho contrario: que en Rusia pudieran circular libros semejantes escritos sobre USA por espíritus también serenos y reflexivos. Al menos los vestigios de la inseguridad del mañana irían desapareciendo — (ALA)

Los Angeles

Ministerio de Salud Pública

DEPARTAMENTO NACIONAL DE NUTRICION

DESAYUNO ESCOLAR

Convocatoria a Propuestas

Por orden del señor Ministro de Salud Pública y de acuerdo a ley, se convoca a propuestas a los señores industriales panificadores de esta ciudad, para la elaboración del "Pan Escolar", bajo las siguientes bases:

1.— Cantidad: 10.000 unidades diarias, de 80 gramos (peso cocido).

2.— Tipo: Pan francés de cinco piezas que facilite su distribución.

3.— Pan de primera calidad y duración mínima de 48 horas.

4.— El pan será transportado por el contratista a las escuelas, de acuerdo al pliego de especificaciones.

5.— El término del contrato será de 130 días hábiles escolares a partir de la fecha de iniciación del programa.

6.— Los contratistas deberán sujetarse al Pliego de Especificaciones que recogerán del Departamento Nacional de Nutrición, Ministerio de Salud Pública.

7.— Las propuestas se recibirán hasta el día sábado 27 de Febrero.

La Paz, 10 de Febrero de 1965.

Hugo Irusta Saavedra
DIRECTOR ADMINISTRATIVO NACIONAL DE NUTRICION

Ministerio de Obras Públicas
Dirección Nal. de Electricidad
Convocatoria a Propuestas

Por orden del señor Ministro de Obras Públicas y Comunicaciones, se convoca a propuestas para la provisión de:

CONDUCTORES ELECTRICOS DE COBRE PARA LINEAS DE DISTRIBUCION E ILUMINACION,

con destino a las redes a instalarse en varias poblaciones del país.

El Pliego de Condiciones será proporcionado por la Secretaría General de la Dirección Nacional de Electricidad, sexto piso, Edificio "La Urbana", Avenida Camacho.

Las propuestas deberán ser presentadas en la citada Dirección Nacional, con las formalidades anotadas en el Pliego de Condiciones, hasta horas 18.00 del día 24 de Marzo próximo.

La Paz, Febrero de 1965.

Ing. Hugo Escobar Quiroga
SUB-SECRETARIO DE OBRAS PUBLICAS

Ministerio de Obras Públicas
Dirección Nal. de Electricidad
Convocatoria a Propuestas

Por orden del señor Ministro de Obras Públicas y Comunicaciones, se convoca a propuestas para la provisión De:

MATERIALES ELECTRICOS PARA REDES DE DISTRIBUCION E ILUMINACION

con destino a las instalaciones a efectuarse en varias poblaciones del país.

El Pliego de Condiciones será proporcionado por la Secretaría General de la Dirección Nacional de Electricidad, sexto piso Edificio "La Urbana" Avenida Camacho.

Las propuestas deberán ser presentadas en la citada Dirección Nacional con las formalidades anotadas en el Pliego de Condiciones, hasta horas 18.00 del día 24 de Marzo próximo.

La Paz, Febrero de 1965.

My. Ing. HUGO ESCOBAR QUIROGA
Sub-Secretario del Ministerio de Obras Públicas

Aviso de Remate

El Dr. Juan Rivera Antezana, Juez 5º de Instrucción en lo Civil de la Capital, etc.

Por auto de fecha 9 del presente mes, ha sido señalado el día 26 de febrero a horas 15, para el remate público del 50% de la casa Nº 380 de la calle 1º de Mayo de esta ciudad, de propiedad de Calixto Chipana Zapata, sobre la base de su valor catastral de CINCO MIL CUATROCIENTOS NUEVE PESOS BOLIVIANOS ($b. 5.409.—) por tenerse así ordenado dentro del juicio ejecutivo seguido por Néstor Dávila G., contra el nombrado demandado, sobre cobro de pesos.

Los interesados en el remate, pueden concurrir el día y hora señalados a la tribuna de pregones del Palacio de Justicia, previo el depósito del 5% que previene la ley.

La Paz, 10 de febrero de 1965.

(Fdo.) Jorge Cuba Bravo, Actuario del Juzgado 5º de Instrucción en lo Civil.

Aviso de Remate

El Dr. Juan Rivera Antezana, Juez 5º de Instrucción en lo Civil de la Capital, etc.

Hace saber a Ud. que por decreto de 11 de Febrero del año en curso, se ha señalado para el 8 de Marzo a horas 15 el remate de un inmueble o lote situado en la región de Munaypata, sobre la línea del Ferrocarril Guaqui-La Paz, por tenerse así ordenado dentro del juicio civil seguido por MARIA GORENA contra Manuel Condori y Modesta Choque de Condori, sobre cobro de pesos, sobre la base catastral de $b. 120.— (pesos bolivianos ciento veinte).

Los interesados para el indicado remate pueden concurrir a la Tribuna de Remate del Palacio de Justicia, previo depósito del 5% de Ley.

La Paz, 16 de Febrero de 1965.

(Fdo.) Juan Rivera Antezana, Juez 5º de Instrucción en lo Civil.

P. O. del Sr. J. 5º de I. en lo Ci.

(Fdo.) Jorge Cuba Bravo, Actuario del Juzgado 5º de Instrucción en lo Civil.

600 kilos de ropa usada y drogas remitieron al Manicomio de Sucre

Un reportaje realizado por Raúl Salmón en Sucre y trasmitido el sábado por "Nueva América" con el título de "Lo que jamás se dijo sobre el Manicomio", motivó la organización de una campaña de ayuda social que permitió, una vez más, relievar la solidaridad del público.

600 KILOS

Ropa usada y nueva tanto para hombres y mujeres así como medicamentos, cigarrillos y algunos comestibles fueron depositados en las oficinas de Radio Nueva América el sábado por la tarde, inmediatamente después de difundido el reportaje. La solidaridad humana no se dejó esperar y así pudo reunirse un total de 600 kilos que, hoy por cortesía de la Empresa Nacional de Ferrocarriles fue transportado con dirección al Instituto Psiquiátrico de Sucre.

AGRADECIMIENTO

El Ministro de Salud Pública, Dr. Cerlas Ardiles, hizo llegar a Nueva América una felicitación por la feliz iniciativa y adelantó que —como una muestra de preocupación por los problemas de Sucre— se ha dispuesto el viaje de un grupo de religiosas que cooperarán en el Manicomio de Mujeres. (El alienado de varones está a cargo del Dr. Alberto Martínez y de los Padres de la Orden de San Juan de Dios).

LOTERIA COOPERA

La Gerencia de Lotería Nacional, secundando la campaña, anunció que entregó a un representante de los padres sanjuandenianos un congelador eléctrico adquirido en 9.000 $b.; tocuyo para ropa de cama por valor de 4.801.72 $b. y en efectivo 1.98.288, suma que totaliza $b. 15.000.—

China Roja dice que no hay que pensar en la convivencia pacífica con los Estados Unidos

TOKIO, 15 (AP).— El Ministro de Relaciones Exteriores de China, Mariscal Chen Yi, dijo hoy que la coexistencia pacífica con los Estados Unidos "está fuera de consideración".

En un discurso que transmitió la radio de Pekín, Chen pidió que la China y la Unión Soviética refuercen sus tratado de amistad, alianza y ayuda mutua.

"El debilitamiento o el sabotaje de esta alianza beneficiaría solamente al imperialismo encabezado por los Estados Unidos", expresó.

Sus declaraciones fueron hechas en una recepción ofrecida en la embajada soviética en Pekín en conmemoración del décimo quinto aniversario del tratado.

"En días recientes, Johnson, el jefe pirata de los Estados Unidos, ordenó personalmente el bombardeo de la república democrática de Viet Nam del Norte, extendiendo la guerra en la Indochina", dijo Chen.

Refiriéndose a las relaciones chino - soviéticas, se expresó así:

"Solamente en la acción concreta contra el imperialismo de los Estados Unidos y sus seguidores se puede probar y tembiar la allaznza chino - soviética y se puede consolidar y desarrollar la unidad chino - soviética.

"El imperialismo y los reaccionarios de todos los países abrigan la esperanza de que el tratado chino - soviético... quede convertido en sólo un pedazo de papel. Debemos responderles con una acción concreta".

El embajador soviético S. V. Chervonenko respondió diciendo que el tratado chino - soviético "es un pilar de fuerza que apoya a la paz en el Asia y en el mundo". Dijo que une a las dos naciones en su "lucha común".

La importancia de la...

(Viene de la pág. 3a.)

Que el Mes de la Prensa Católica 1965, por lo tanto, sea la ocasión de la dedicación profesional a la valiosa sentencia clásica: en asuntos necesarios, unidad; en asuntos abiertos, libertad; en todos los asuntos, caridad. Teniendo presente la admonición del Papa Paulo VI que la prensa católica no puede por más tiempo ser considerada como un lujo, que todos los miembros letrados de la Iglesia resuelven servir a Dios con todos sus pensamientos, haciendo de la prensa católica una parte consciente de su material de lectura corriente, porque el periodismo católico digno los proveerá con material de lectura que realmente importa.

COMPAÑIA DE JESUS ELEGIRA NUEVO GRAL.

Ciudad del Vaticano (NA).— En mayo próximo se realizará un Capítulo General convocado por la dirección de la Compañía de Jesús para elegir al nuevo General de la orden jesuita.

En la reunión participarán más de 200 electores, quienes representarán a los 35 mil padres jesuitas de todo el mundo. La apertura será el 6 de mayo en Roma y al día siguiente se iniciará la votación para elegir al sucesor del finado General, Jan Baptiste Jansenns.

El Padre Jansenns, superior de la orden, falleció el año pasado a los 71 años de edad, luego de ejercer el cargo desde 1946. Los superiores generales de la Compañía de Jesús se eligen de por vida.

El Padre John Swain (canadiense), Vicario General, quien dirige interinamente la orden, envió la convocatoria a las 90 provincias que la orden jesuita tiene en todo el mundo.

Los sacerdotes de cada provincia están eligiendo actualmente a sus representantes en el Capítulo General. Cada provincia estará representada por dos electores y su Padre Provincial.

AVISOS PROFESIONALES

ABOGADOS

Dr. LUIS CARVAJAL VERA
Potosí 964.— Teléfono 23100.— Casilla 3084.
Telf. Dom. 11586.

DENTISTAS

Dr. ALBERTO ELIAS M.
CIRUJANO DENTISTA.— Especialización en Buenos Aires y EE.UU. Operatoria Dental, Cirugía, Prótesis. Plaza España 5. (Sopocachi). Pedir horas fijas. Telf. 27466.

LUCIO DURAN TAPIA
Yanacocha esquina Mercado (Edificio Almaraz, tercer piso) Oficina 3. — Teléfonos 25338 - 28123.

ALIANZA FRANCESA

Mañana viernes (19 de febrero) a las 19 horas en el local de la Alianza Francesa el señor:

HENRI VIGNES
experto de la UNESCO

Ofrecerá una conferencia en francés sobre el tema:

SAN LUIS REY DE FRANCIA

se proyectará la película: "San Luis Angel de la paz".

LOCAL: Av. 20 de Octubre 2119.

HOY CINES

BOLIVAR

Teléfono 25051.— Matinée, Tanda y Noche: El maravilloso espectáculo "RONDA DE DIVERSION", en tecnicolor. Matinée 2.00 y 1.50; Tanda y Noche 2.50 y 2.00.

ROXY

Matinée programa doble: "LOS SIETE LADRONES" y "DESTRIPADOR DE LONDRES". Tanda y Noche: "LOS SIETE LADRONES" y "DESTRIPADOR DE LONDRES". Precios: $b. 2.50.

ANTOFAGASTA

Matinée, Tanda y Noche programa doble: "EL LLANERO SOLITARIO" (eps. 1 al 6) y "TARZAN EL TEMERARIO", con Johnny Weissmüller.

MEXICO

Av. Montes 619.— Tel. 26867.— Matinée, Tanda y Noche, continúa la presentación de la película con Jorge Mistral y Paquita Rico: "HISTORIA DE UNA NOCHE" y el Noticiario Nº 3 "AQUI BOLIVIA". — Matinée, Tanda y Noche $b. 3.00 y 2.00.

6 DE AGOSTO

Av. 6 de Agosto 2284.— Tel. 2-3829. Matinée, Tanda y Noche. Un apasionante drama de amor y de tragedia bajo la carpa del circo: "LA GRAN ATRACCION", con Pat Boone y Nancy Kwan. Actualidades mundiales Nº 6/65 y Carroussell Británico. Precios: Matinée 3.10 y 3.60; Tanda y Noche 3.80 y 4.30.

UNIVERSO

Teléfono 12660.— Matinée horas 15,30; Noche horas 20,30: "LA CAIDA DEL IMPERIO ROMANO", en tecnicolor, con Sophia Loren y Stephen Boyd. Además Noticiario Nº 3 "AQUI BOLIVIA". Precios: Matinée, platea $b. 6.10; Mezzanine $b. 8.10; Noche, platea $b. 6.30; Mezzanine $b. 8.30.

MIRAFLORES

Matinée y Noche doble: "FEDRA" y "TEMA PARA UN SUEÑO". Tanda: "TEMA PARA UN SUEÑO". Populares: Matinée, Tanda y Noche, $b. 1.50.

LA PAZ

Teléfono 23842.— Matinée, Tanda y Noche: "AMOR Y DESEO", con Merle Oberon y Kurt Jurgens. Matinée $b. 3.00; Tanda y Noche $b. 3.50.

TRIANON

Teléfono 21320.— Desde las 14 horas funciones continuadas; programa doble: "LA MUERTE EN ESTE JARDIN" y "SOL EN LLAMAS" con Tony Aguilar, en tecnicolor.

AVENIDA

Teléfono 25409.— Matinée: Jueves femenino con el emocionante programa doble "7 NOVIAS PARA 7 HERMANOS" y "EL TEJANO SOLITARIO". Tanda: "YO NO CREO EN LOS HOMBRES", con Sarita Montiel. Noche: "YO NO CREO EN LOS HOMBRES" y "EL IMPERIO DE LOS GANSTERS". Matinée y Noche 2.00 y 1.50; Tanda 1.50 y 1.00 $b.

ABAROA

Sagárnaga 326.— Tel. 10252.— Matinée, Tanda y Noche. Grandes dobles: "URSUS", en tecnicolor, con Ed Fury y "NORMAN EN ORBITA". Precios: Matinée 1.60 y 2.60; Tanda y Noche 1.60 y 2.70.

EBRO

Teléfono 26764.— Matinée, Tanda y Noche, presenta: "ASI ERA PEDRO INFANTE". Precios: Matinée 2.50 y 1.50; Tanda y Noche 3.00 y 1.50. $b.

IMPERIO

Teléfono 10451.— Matinée, Tanda y Noche, dobles presenta: "CABALLEROS DEL DIABLO" y "TRAGICA FASCINACION". Precios: Matinée, Tanta y Noche 2.00 y 1.50 $b.

COLON

Teléfono 23477. — Calle General Gonzales 1241.— Matinée doble presenta "REGRESO AL HONOR". Además "CIMARRON". Tanda y Noche: "LOS QUE OFENDEN AL SEXO". — Alta 1.50.

SCALA

Ayacucho 320.— Tel... tinée, Tanda y Noche... BRE DEL CLAVEL V... Peter Finch. Además... en homenaje a WINS... CHILL. Matinée $b... Tanda y Noche $b. ...

TESLA

Teléfono ...— Ma... y Noche, en tecnicolor... CANNE" o "PERRO M... ductor Gualterio Jacop... el Noticiario Metro N... platea $b. 6.— Mezza... Tanda y Noche platea... zzanine $b. 4.—

MIGNON

Teléfono 25144.— M... y Noche, en tecnicolor... RAS DEL DR. LAO"... Conell, Bárbara Eden... son. Matinée, Tanda... tea $b. 2; galería $b...

PRINCES...

Teléfono 29821.— M... y Noche: "EL PEQU... ÑOR", con Joselito... née 3; Tanda y Noche...

PARIS

Teléfono 29704.— M... y Noche: "LA TERCE... Edmound O'Brien. L...

MURILLO

Teléfono 11647.— M... y Noche, estreno: "SI... ("El Verdugo de la ...) color," con Marcelo ... Pedro Armendáriz ... ciario Nº 3 "AQUI ... neta 2.50; galería 1...

MONJE CA...

Teléfono 22338.— M... y Noche, presenta: ... PIONAJE". Precios: ... 2.50; Tanda y Noche ...

REU...
CIATICA-LU...
ARTR...

La acción de esta ... propiedades terap... componentes, es ... tifiogística, aliviando el dolor y contribu... minación del ácido ... en la parte afectada ... que se vende en ... NEOREU, en grageas ... bién la ventaja de ... da por el estómago.

Si Ud. padece de ... gota, dolores muscul... palda, ciática, lumb... otros, medicamentos ... grado resultados ... pruebe las grageas ... quedará sorprendido ... níficos resultados.

NEOREU ...

Aviso de Remate

El Dr. Armando Alvarez Portocarrero, Juez 7º de Partido en lo Civil de la Capital etc.—

Hace saber que por auto de fecha 15 del presente, se ha señalado el remate de la propiedad rústica "Llipari" y sus adyasentes, situada en el cantón Mecapaca (Provincia Murillo), el día 5 del próximo mes de Marzo a hs. 15 y 30, sobre la base de SEIS MIL CUATROCIENTOS VENTIOCHO PESOS BOLIVIANOS CON CINCUENTISIETE CENTAVOS ($b. 6.428,57—) referente a las acciones del menor Luis Fernando Bedregal y por tenerse así dispuesto en el juicio seguido por Estela v. de Bedregal sobre necesidad y utilidad.

Los interesados en el presente remate, podrán ocurri el día y hora señalados a la Tribuna de Remates del Palacio de Justicia y para mayores datos, a la Secretaría del Juzgado.

La Paz, 16 de Febrero de 1965.

MARIO M. ENDARA ANDIA
Secretario del Juzgado 7º de Partido en lo Civil.

Aviso de Remate

El Dr. Juan Rivera Antezana, Juez 5º de Instrucción en lo Civil de la Capital etc.

Hace saber a Ud. que por Decreto de 11 de Febrero del mes en curso se ha señalado para el 8 de Marzo a horas 15 el remate de un inmueble o lote situado en la región de Munaypata sobre la línea del Ferrocarril Guaqui La Paz, por tenerse así ordenado dentro del juicio Civil seguido por María Gorena contra Manuel Condori y Modesta Choque de Contori sobre de cobro de pesos sobre la base catastral de $b. 120 pesos bolivianos. ciento veinte. Los interesados para el indicado remate pueden concurrir a la Tribuna de remate del Palacio de Justicia previo depósito del 5%. de ley.

La Paz, 16 de Febrero de 1965.

P.O. del Sr. J. 5º de I. en lo C.

Juan Rivera Antezana
Juez 5º de Instrucción en lo Civil

La Paz — Bolivia

JORGE CUBA BRAVO
Actuario del Juzgado 5º de Instrucción en lo Civil

SERVICIO MUNICIPAL DE TELEFONOS AU...

AVISO Nº 002-...

CONVOCATORIA A PROPUESTAS PARA LA A... DE DOS MIL LINEAS TELEFONICA...

Por orden del Consejo de Administración ... Municipal de Teléfonos Automáticos autorizado ... nisterio de Obras Públicas y Comunicaciones, ... solución expresa Nº 378, se convoca a propue... las firmas representantes e importadoras, legal... blecidas en el país, para la ampliación de la ... lefónica de esta Empresa, desde la actual ca... cinco mil líneas, hasta la cantidad de siete m... ción de dos mil líneas telefónicas), y la exten... de su red de distribución en la ciudad de Coc...

Los interesados locales, podrán obtener los ... condiciones generales para el efecto, en la Se... Servicio Municipal de Teléfonos Automáticos, ... 3661, tercer piso: aquellos cuyo domicilio no s... dad podrán solicitar su envío postal dirigiendo ... pondencia a la casilla Nº 587.

Las propuestas se recibirán en la Secretaría ... presa, conforme a las especificaciones del Plieg... ciones Generales de referencia hasta la hora ... sábado veinte de marzo del presente año.

Cochabamba, 1º de Febrero de 1965.

LA GERENCIA

Ministerio de Hacienda

DIRECCION GENERAL DE LA RENTA INT...

ADMINISTRACION NACIONAL DE LA RE...

AVISO IMPORTANTE

Se comunica a los señores profesionales ... que trabajan sin relación de dependencia o en ... ta, que el primero de marzo próximo vence el ... ra presentar las declaraciones para el pago de ... to sobre Servicios Personales de la gestión 1964.

La presentación de las declaraciones de re... el formulario Nº 79 deberán efectuarse en el De... to de Fiscalización, tercer piso del Ministerio ... da.

La Paz, febrero de 1965.

LA DIRECCION

...DA CARRASCO J.-CRESPO F.

...misa de esponsales en solemne ceremonia se bendijo ayer ... la señorita María Esther Carrasco Jansen con el señor ... Crespo Frías.

...novia lució un elegante modelo exclusivo de la señora Car... ...quidi y estaba confeccionado en raso con bolero de encaje ...naba en una cola amplia y redonda. En las manos portaba ...de orquídeas y un rosario antiguo de cristal de roca. Com... ...el ajuar un amplio tocado de tul con guía de azahares, es...

...la ceremonia los padres de la novia ofrecieron una re... ...en su residencia de la calle Loayza a la misma que asistió ... y numerosa concurrencia. Los novios se ausentaron al ... viaje de bodas.

...en el grabado, el R.P. Berta impartiendo la bendición ... a los novios.

Dr. ROLANDO COSTA ARDUZ
NEUROLOGO TITULADO

...médico residente del Instituto de Neurología de ...videó, Uruguay.

...TIENDE: Enfermedades del Sistema Nervioso, Mus... ...Neurosis, tics, epilepsias. Transtornos de lengua ...cidentes cerebrovasculares. Interpretación electroen...gráfica. Consultas: de 15 a 18 horas. Consultorio: ... 608, esquina Tumusla. Domicilio: Nicolás Acosta ...Tel. 25961. Casilla: 2445.

...poración Boliviana de Fomento ...grama de Colonización CBF BID

CONVOCATORIA A CONCURSO DE MERITOS

...El Programa de Colonización CBF-BID, necesitando cu... ...plazas de profesionales Ingenieros Agrónomos, Agró... ...y Peritos Agrónomos en las zonas de Colonización ...Beni en el Departamento de La Paz, Chapare-Chi... ...en el Departamento de Cochabamba y Yapacaní... ...Grether en el Departamento de Santa Cruz, convo... ...profesionales mencionados para que presenten sus ...tes para aspirar a las siguientes plazas:

...Jefes de Zona, con haber mensual inicial de $b. ... para los primeros 6 meses, y $b. 4.800.00 con pos... ...al período anterior. Requisitos mínimos:
...Ser Ingeniero Agrónomo diplomado.
... Tener 6 años mínimo de experiencia profesional, y
...Tener experiencia en administración de empresas.
...Jefes Agropecuarios, con haber mensual de $b. ... Requisitos mínimos:
...Ser Ingeniero Agrónomo
...Tener 3 años mínimo de experiencia profesional, y
...Tener experiencia en Agricultura tropical.
...Extensionistas Agrícolas Clase "A", con haber men... ... $b. 1.800.00 mensuales. Requisitos mínimos:
...Ser Ingeniero Agrónomo diplomado, y
...Tener experiencia en cultivos tropicales
...Extensionistas Clase "B", con haber mensual de $b. ... Requisitos mínimos:
...Ser Agrónomo o Peritos Agrónomos y
...Tener experiencia en cultivo tropical.

...expedientes de los aspirantes serán recibidos en ...taría del Programa de Colonización CBF-BID, Edi... "La Urbana" 4º Piso o Casilla de Correo Nº 1124 (en... ...correo certificado) La Paz, en las siguientes fe...

...— Para Jefe de Zona y Jefes Agropecuarios hasta el ...nes 5 de marzo.
...— Para Extensionistas Clase "A" y "B", viernes 26 ...ero.

...Programa se reserva el derecho de calificar los an... ...tes de los aspirantes según su propio criterio.
...Paz, febrero de 1965.

...vocatoria a Propuestas para ...uisición de maquinaria y ve...ulos con destino a la Junta De...rtamental de Obras Públicas

...determinación de la Junta Departamental de Obras Pú... ...de Potosí, se convoca a propuestas a las casas importado... ...ramo para la adquisición de maquinaria y vehículos, ba... ...especificaciones siguientes:
- Una tapadora-cargadora de 50 HP. capacidad aproxima... ...da de 0,75 metros cúbicos,
- Una apisonadora o compactadora a vibración con motor de 2 HP.
- Una chancadora a mandíbulas 9" por 16" con motor a gasolina.
- Una mezcladora de ½ mts. cúbicos, con motor a gasolina.
- Dos camiones volqueta de 5 toneladas de capacidad.
- Una camioneta de doble tracción de 1 y ½ toneladas Pick Up.

...interesados podrán presentar su pliego y especificacio... ...técas en la Administración General de la Junta Departa... ...de Obras Públicas de la ciudad de Potosí, calle Bustillos ...Mercado Nuevo), hasta el día jueves 18 de febrero ...presente año a horas 15.
...Junta Departamental de Obras Públicas se reserva el de... ...de aceptar o rechazar las ofertas presentadas.
...conformidad a las leyes que regulan la materia, toda pro... ...deberá ser acompañada de todos los recaudos del caso.
Potosí, 1º de Febrero de 1965.
LA JUNTA DEPARTAMENTAL DE OBRAS PUBLICAS

SOCIALES

PRESIDENCIA DE LA REPUBLICA

En la Clínica Alemana ha nacido el quinto hijo del Presidente de la Junta Militar de Gobierno, General René Barrientos y su esposa señora Rosemarie Galindo de Barrientos. El recién nacido recibirá el Sacramento del Bautizo con el nombre de Germán Pablo.

DIPLOMATICAS

Para despedir al Jefe de la Sección Política de la Embajada Americana señor David Burgoon y señora, el Embajador de los Estados Unidos y la señora de Henderson ofrecerán un almuerzo en la residencia de la Plaza Abaroa el 8 de Marzo a las 13 horas. Con este motivo circulan invitaciones en nuestros círculos diplomáticos, oficiales y sociales.

ASOCIACION DE PERIODISTAS

El Segundo Almuerzo Tribuna auspiciado por la Asociación de Periodistas de a Paz, se llevará a cabo el próximo sábado en los comedores del Club de La Paz a horas 12 y 30. Asistirán como invitados de Honor el Ministro de Minas y Petróleo, Coronel Eduardo Méndez Pereyra y el Presidente de Y.P.F.B. General Ernesto Guzmán Fricke.

AGRADECIMIENTO DE LA EMBAJADA URUGUAYA

El Embajador de la República Oriental del Uruguay, señor Román Marquine Garay por intermedio de "PRESENCIA" expresa su más profunda gratitud al Cuerpo Diplomático y amigos del Uruguay por la bondad que tuvieron en ofrecer su solidaridad ante el deceso de su Presidente, Ingeniero Luis Giannattasio y expresaron su condolencia en el album que estuvo expuesto en la Embajada Uruguaya.

FUNDACION UNIVERSITARIA "SIMON I. PATIÑO"

El Presidente de la Fundación Universitaria "Simón I. Patiño" hace circular esquelas para asistir a la proyección de una película de corto metraje sobre la Vida del Centro Universitario "Patiño" de Ginebra donde estudian y se educan bachilleres bolivianos. Esta actuación se llevará a cabo en el salón de actos del Colegio La Salle, a las 18 y 30 horas.

ASOCIACION DE EX-ALUMNAS DEL COLEGIO INGLES CATOLICO

La directiva de la Asociación de Ex-alumnas del Colegio Inglés Católico prepara un té-rummy con fines de beneficencia, el mismo que tendrá lugar en los salones del Hotel Internacional el día 23 de Febrero. Las adhesiones se reciben en los teléfonos 27085 y 22246.

FLAMINGO NIGHT CLUB

Con una Copa de Champagne se inaugurará hoy, el Flamingo Night Club situado en la calle Mercado 926. Con este motivo circulan invitaciones en las esferas sociales.

ASOCIACION CIVICO - FRATERNA "TRES PASOS AL FRENTE"

Con objeto de recaudar fondos para su actividad asistencial, la Agrupación Femenina de la Asociación Cívico - Fraterna "Tres Pasos al Frente" integrada por las esposas de los aviadores, ha organizado para hoy un té rummy, el mismo que se llevará a cabo en la residencia de la señora Teresa Ureña de Valle.

CONFEDERACION UNIVERSITARIA BOLIVIANA

La Confederación Universitaria Boliviana auspiciará a partir de hoy a las 18 y 30, un foro político en el Paraninfo en el que participarán destacadas figuras políticas de la localidad.

ALIANZA FRANCESA

El señor Gastón Prince, Director de la Alianza Francesa invita a los socios, amigos y simpatizantes de la institución a concurrir a la conferencia que dictará el señor Henri Vignes, experto de la UNESCO sobre el tema "Saint Louis Roy de France" con proyección de la película del mismo nombre en idioma francés. Esta actuación se llevará a cabo mañana a las 19 en la sede de la entidad.

CENTRO DE CULTURA FRANCESA

Mañana se reunirán las socias del Centro de Cultura Francesa para elegir a la nueva directiva. La reunión se realizará en Alianza Francesa.

CUMPLEAÑOS

TE INFANTIL. — El señor Rodolfo Aramayo Montes y su esposa señora Carolina Diez de Medina de Montes ofrecieron fiesta infantil con motivo de celebrar el cumpleaños de su hijo Alfonso. En la foto el agasajado junto a sus padres.

Educación y Desarrollo Rural

Por: BERNABE LEDESMA

La planeación de la educación rural en la década de 1930-1940 se hizo en vista de la sociedad rural boliviana. No se limitó al campo puramente pedagógico, sino que extendió su acción a la infraestructura socio económica, y para tal efecto, creó el Sistema Núclear Integral, con objetivos prácticos, como la enseñanza elemental, secciones vocacionales y profesionales. El Núcleo escolar opera con objetivos escolares, agropecuarios y profesionales en formación de maestros, mano de obra media calificada en carpintería, herrería y artesanías rurales, como cerámica, tejidos de telas y alfombras con materia prima del lugar.

La educación nuclear constituye un factor decisivo en el desarrollo económico del campo como utilización de los recursos humanos y como mecanismo operativo de elevación de la infraestructura social, económica y cultural. El núcleo escolar, como extensión comunal, busca el bienestar de los grupos campesinos organizados en ayllus, comunidades, rancherios y estancias; bienestar en salud pública en combatir la medicina empírica del curandero introduciendo la droguería científica y la epidemiología por el sanitario rural. la agropecuaria, es construir baños antisárnicos, centros de inseminación artificial, crianza de aves mejoradas, fomento de huertos escolares y familiares. El sistema nuclear ha sembrado el país de edificios: 280 núcleos, 4.525 escuelas seccionales y 12 normales rurales, instalación de servicio telegráfico y caminos. Estas metas se cumplen con el sistema nuclear integral. Como se puede verificar los intereses vitales de la comunidad se cumplen plenamente en función de desarrollo rural.

El sistma nuclear en nivel escolar y de promoción social y económica, es la base del desarrollo rural.

El Plan Nacional de Desarrollo Rural en sus 4 bases cumple con el mismo programa del sistema nuclear. Abarca agropecuaria, salud pública, construcciones escolares y riegos comunales.

El sistema nuclear que cuenta con un Plan Nacional de Educación Rural, no tiene financiamiento. El Desarrollo Rural procura un crédito del BID por $us. 435.000.— para el bienio 1965-1966; dentro del mismo programa bienal $us. 1.100.000 para crédito agricolar a través de cooperativas organizadas; además el presupuesto nacional destina $us. 112.000.— y para gastos corrientes $us. 500.000.— de USAID-B.

Los sindicatos y gobierno de Bélgica donaron un equipo artesanal de más $us. 20.000 en efectivo y los sindicatos alemanes de obreros con $us. 80.000 como refuerzo al programa artesanal.

Como se establece, el sistema nuclear en nivel vertical prepara el desarrollo rural en nivel horizontal. La educación, la sanidad pública, la agropecuaria y las construcciones son agentes vitales que deben romper la infraestructura socio-económica del campo.

El sistema Nuclear Integral y el deasrrollo rural son un mismo proceso en función de promoción comunal y de aculturación.

No se explica la fracturación de un todo sistemático al entregar el Desarrolo Rural al Ministerio de Agricultura, Asuntos Campesinos creó la Dirección Nacional de Desarrollo Rural, y fue un Seminario que duró 60 días el que diagnosticó y fijó las metas.

Por otra parte, Asuntos Campesinos, para el proceso de desarrollo rural, tiene a su cargo y control la Reforma Agraria, la Dirección de Cooperativismo que constituyen organismos primordiales para quebrar el subdesarrollo en el campo.

Finalmente, el sistema nuclear y el desarrollo Rural, como empresas educativas y económicas, son factores decisivos en el desarrollo del campo con la utilización de los recursos humanos y como mecanismo operativos de transformación de la estructura social caracterizada por su estratificación e inamovilidad sociales en el momento.

OTRAS NOTAS DE SOCIEDAD

REUNIONES

Despidiendo a su hermana Jimmy Uría, la señora Dora Uría de Guachalla invitará mañana a un té a sus amigas en su residencia particular del Barrio Militar.

La señora Nelly Campero de Pinto ofrecerá hoy un té-rummy a sus relaciones sociales.

En un té-costura reúne hoy a sus amigas la señora Azul Quiroga de Patiño.

Ayer se realizó el shower party ofrecido a la señorita Jenny Ríos Rocha, despidiéndola de su vida de soltera.

Los esposos señor Edmundo Ríos y señora Olga Centellas de Ríos ofrecieron una fiesta a sus amistades.

La señora Yolanda Blanco de Claure fue agasajada con un té por la señora Graciela de Torres.

MATRIMONIOS

Hoy a las 12 horas en el templo de los Padres Carmelitas con carácter privado será bendecido el enlace matrimonial de la señorita Jenny Ríos Rocha con el señor Larry Richardson. Serán padrinos de la novia en la ceremonia religiosa el señor Eric Ríos Bridoux y la señora María Victoria Rocha. Por el novio el Embajador de los Estados Unidos señor Douglas Henderson y señora Dorothy Henderson, representando a los padres del novio.

BAUTIZO

Ha sido llevada a la pila bautismal con el nombre de Jenny Mónica, la primogénita de los esposos Soliz - Imaña. Fueron padrinos el Dr. Renato Imaña Bedregal y la señorita Mónica Soliz.

ENFERMOS

Mejorada la señora Martha G. de Espinoza.

Ha sido sometida a una intervención quirúrgica en el Sanatorio La Paz la señora Remy de Calderón.

Recibe atención médica la señorita Helen Katty Salazar.

De Río de Janeiro el Ingeniero Gastón Mejía B. y su esposa señora Ana María de Mejía.

A Cochabamba la señora Yolanda Blanco de Claure.

VIAJEROS

A Montevideo la señora Laura Huici de Almaraz.

A Buenos Aires la señorita Yolanda Carrasco.

A la misma capital el señor Lucio Antelo.

A Santa Cruz el señor Juan Handal.

A Buenos Aires el señor Luis Tapia.

De Estados Unidos el señor Eduardo Gorostiaga Alcoreza.

DECESO

Con numeroso acompañamiento fueron conducidos al Cementerio General, los restos del que fue señor Luis Lahore Monje.

NUEVO PRODUCTO Elimina Rápidamente El Ahogo del Asma

La enfermedad del ASMA tiene su origen en estados de sensibilidad alérgica, tóxica, en estados tensionales, etc. y la causa del ataque o ahogo asmático es la inflamación de los bronquios que reduce el diámetro de los mismos e impide el libre y el normal paso del aire.

UNA FORMULA QUE VA DIRECTAMENTE AL ORIGEN DEL ATAQUE

Los ingredientes medicinales del NEOASMA actúan directamente en las paredes de los tubos bronquiales y sus músculos por su acción vaso-constrictora. De esta manera, NEOASMA descongestiona los tubos bronquiales en una forma asombrosa, dejando que el aire entre en los pulmones libremente y al mismo tiempo facilita la expulsión de las flemas.

NEOASMA es el nombre de este maravilloso producto que se presenta en tabletas fáciles de tomar y en sobres de papel celofán que permite tenerlo siempre a mano.

NEOASMA acaba con la causa del ataque de ASMA. N-9

NEOASMA Acaba con el Asma

Preocupada? Se retrasan las FUNCIONES FEMENINAS?

Cuando las funciones femeninas se retrasan, usted se siente nerviosa y preocupada. ¡Elimine la causa enseguida! Tome KRONOX y rápidamente recobrará esa normalidad y bienestar que la harán sentirse segura. KRONOX es el moderno procedimiento que la ciencia médica ha puesto al servicio de la salud y la felicidad de la mujer, cuando se retrasan sus "días críticos". ¡Pídalas hoy en su botica y siéntase segura, contenta y saludable! K-3

KRONOX CAPSULAS para la mujer

D	L	M	M	J	V	S
		1	2	3	4	5
6	7	8	9	10	11	12
13	14	15	16	17	18	19
20	21	22	23	24	25	26
27	28	29	30			

Mirilla indiscreta

Por MAUREEN O'HOLYWAY

Cary Grant se hace examinar cada tres meses para asegurarse de que no tiene cáncer. Parece ser que ya le han quitado tres tumores que carecían de importancia.

x x x

Sofía Loren ha dicho que siempre ha deseado pasar las fiestas de Navidad en Nueva York y que, en ninguna otra parte del mundo cree en la realidad de esas fiestas.

x x x

Para el papel de una mujer de 90 años en "La Biblia", Ava Gardner recibirá 250.000 dólares.

x x x

Mientras estaban filmando "Lady L" bajo la dirección de Peter Ustinov, él dijo a Sofía Loren que era una vaca. Considera que la artista italiana es demasiado gruesa pero ella no quiere seguir un régimen para adelgazar, y su marido Carlo Ponti, está furioso del atrevimiento del director inglés.

x x x

Soraya intentó adoptar un hijo en Roma, pero su demanda fue rechazada, por no tener marido.

x x x

Para su participación en "Hush... hush... Sweet Charlotte", Bette Davis recibirá unos 700.000 dólares. Hace dos años había tenido que publicar un anuncio en los periódicos de Hollywood para pedir trabajo...

Roger Vadim escribe el guión de una película cuya protagonista será Jane Fonda.

George Hamilton actuará cerca de Brigitte Bardot y Jeanne Moreau en "Viva María", que se rodará en México. Muy excitado por esta perspectiva, el actor trata de mejorar sus conocimientos de francés con un instructor, y, además, deja crecer su barba.

x x x

Dicen que Jack Warner tiene una fortuna que alcanza 135 millones de dólares ,y, cosa sorprendente, esta circunstancia no le impide gozar enormemente de su existencia.

x x x

Por tener que acabar "Lady L" y después doblar en inglés "Matrimonio, estilo italiano". Sofía Loren no ha podido acudir a la inauguración presidencial en EE.UU.

x x x

La artista Jeanne Crain está esperando el nacimiento de su séptimo hijo.

x x x

Mel Ferrer empezó su carrera de escritor con un libro de historias para niños. Pero, al trasladar su residencia a México, de repente, se le paró la inspiración y decidió regresar a Estados Unidos. Sin embargo, no la recuperó allí y, recordándose que, de joven, tenía cierto talento artístico, se decidió buscar trabajo en Broadway. Empezó con un pequeño papel en una comedia musical de Cole Porter, "Usted no lo sabrá nunca", y desde entonces renunció a escribir.

En la paz del Señor y confortada con los auxilios de la Santa Religión Católica y la Bendición Papal, ha dejado de existir la que en vida fue abnegada y ejemplar esposa y madre Doña

PAULINA NAVARRO v. DE CANDIA
(Q. E. P. D.)

José, René, Mario (ausente) hijos; Ercilia, Julia y Gaby (ausente) hijos políticas; Angel, René, José (ausente), Carlos, Luis, Alvaro, Javier (ausente) Rodolfo, Mariaca Renée, Fernando, Patricia, Gaby, Jenniffer Mario y Elizabeth, nietos; Mercedes C. v. de Ovando, Carlos Candia, hermanos políticos (ausentes), los primos, sobrinos y demás familiares de la extinta ruegan a sus amistades y personas piadosas se dignen asistir a la traslación de los restos mortales de la extinta al Cementerio General el día de hoy jueves 18 a horas 16 (cuatro de la tarde). El cortejo fúnebre partirá de la calle Crespo Nº 11 (Sopocachi Alto).

Favor que comprometerá la gratitud de la familia doliente.

Casa Santander Teléfonos 23663-23656.

ROTARY CLUB DE LA PAZ

Sábado 20 de febrero. GRAN BAILE ANUAL DE FANTASIA PFO OBRAS SOCIALES. Bella decoración. Premics y ambiente de alegría y distinción. Reservaciones abiertas en la Secretaría: 4º piso del Club de La Paz.

A V I S O
GASSER & CIA.

INDUSTRIAS "LA BELGICA" S.A., ponen en conocimiento de su estimada clientela que el señor
GUILLERMO VALDEZ LOPEZ
ha dejado de ser empleado de la empresa y consecuentemente no está autorizado para efectuar cobranzas o recibir dineros por cuenta nuestra.
La Paz, 16 de febrero de 1965.

GOODYEAR

MAS TONELADAS, EN EL MUNDO ENTERO, SE TRANSPORTAN SOBRE LLANTAS GOODYEAR

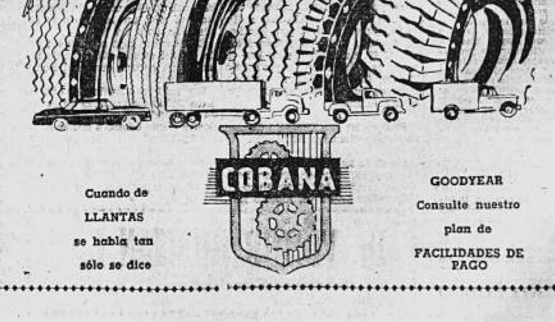

Cuando de LLANTAS se habla tan sólo se dice

GOODYEAR Consulte nuestro plan de FACILIDADES DE PAGO

ESCUCHE CADA DIA LA NOVELA "COLGATE
CREMA DENTAL COLGATE
Distribuidores: SIDEC OVERSEAS
RADIO NUEVA AMERICA - Hrs. 8.30-14 - Y 21

PRESENCIA Deportes

La Paz (Bolivia), Jueves 18 de Febrero de 1965

PARA TODO EL PAIS SE TRANSMITE LA NOVELA COLGATE
CREMA DENTAL COLGATE
Distribuidores: SIDEC OVERSEAS
NUEVA AMERICA DIARIAMENTE-630-14-

CONFIRMADO: EL BOXEADOR CACERES NO ARRIBO AYER

Se confirmó la noticia que diéramos ayer en sentido de que el boxeador uruguayo, Rubén Cáceres no arribará. Al respecto, la Empresa Vega - Gonzales emitió un comunicado explicando las razones para la postergación de la llegada del indicado púgil. El comunicado es el siguiente:

La Empresa Sánchez - Vega de espectáculos deportivos por el respeto que se merece la opinión pública tiene el deber de comunicar que el boxeador uruguayo Rubén Cáceres no llegará hoy conforme estaba previsto y de acuerdo a contrato con su representante y manager señor José Gonzales.

El día 15 la empresa recibió un cable en el cual se indicaba que el boxeador Cáceres había sufrido una lesión grave en su combate con el púbil argentino Ríos. Hoy la empresa ha recibido un nuevo cable del manager de Cáceres en el que informa que es imposible el viaje de su pupilo y que envía carta aérea dando explicaciones del caso.

En resguardo del prestigio y seriedad de la empresa adjuntamos copia de los cables recibidos y quedamos a la espera de la carta para tomar una decisión final.

Mientras tanto en previsión de que la actuación del pugilista uruguayo tenga que ser diferida para otra fecha, la empresa está en tratativas con otros boxeadores de los pesos de Yapura y Ledezma para realizar un doble festival el sábado 27 de febrero. Es posible que en las próximas horas se concrete en definitiva este festival y los nombres de los rivales de nuestros créditos nacionales.

MAÑANA LLEGA EL EQUIPO QUITEÑO

MUCHA GENTE LESIONADA EN TEAM AURINEGRO

Quedó plenamente confirmada nuestra información proporcionada el martes respecto a la llegada del campeón ecuatoriano, Deportivo Quito. Arribará recién mañana en horas de la tarde. La delegación estará integrada por 22 personas. Además vendrán siete periodistas, entre ellos Fausto Mejía y Carlos Rodríguez Col, para transmitir las incidencias del match del domingo.

Bajo la dirección de Juan Valenzuela, ayer practicó el conjunto "atigrado" en el estadio Hernando Silos. Tres jugadores del team titular estuvieron presentes en las prácticas: A. Torres, Quevedo y Soliz. No asistieron: Soria, Cainzo, Ramírez, Di Lorenzo, Vargas, Morales, Bonanno y Aguirre, por estar lesionados y se asegura que su inclusión en el plantel que jugará ante Deportivo Quito, está supeditada a la mejoría que experimenten.

Hoy realizarán un intenso entrenamiento de fútbol con los otros jugadores.

PRESENCIA entrevistó a Juan Valenzuela que manifestó que está estudiando la posibilidad de su alejamiento del fútbol en forma definitiva. Por otra parte adelantó que el equipo que enfrentará a Deportivo Quito recién podrá ser conocido el domingo.

ATACA AYRES.— El brasileño, que tonificó al ataque de Boca, ataca en las posiciones de Strongest mientras Soliz está descolocado y observan Ramírez y Torres.

VENEZUELA CEDIO A BRASIL SEDE DEL SUDAMERICANO DE ATLETISMO PARA ESTE AÑO

CARACAS, 17 (AP).— Venezuela declinó hoy ser la sede del Campeonato Sudamericano de Atletismo, dejando este honor al Brasil, según dijo Eduardo Alfonso, Presidente de la Federación Venezolana de Atletismo.

Alfonso dijo que la acción se había hecho necesaria debido a que Brasil y Argentina habían rehusado aceptar la propuesta venezolana de un cambio en la fecha, de mayo a junio. Alfonso dijo que un factor adicional fue el rechazo venezolano a pagar el alojamiento local para la gran delegación argentina. Agregó que por consiguiente Venezuela declinaba la sede y la pasaba al Brasil que fue escogido como paso alterno para la realización del campeonato.

Alfonso quería el cambio de fecha porque el estadio Olímpico de la Universidad debe ser reformado en mayo y dice que notificó en noviembre pasado a todas las naciones involucradas.

Agregó que no esperaba oposición alguna, ya que la nueva fecha era similar a la del último campeonato en Cali, que ganó Venezuela.

Pero los sureños se quejaron de que la nueva fecha significaría desventaja en los entrenamienos debido al cambio de clima.

Alfonso dijo que a pesar de todo Venezuela enviaría un fuerte equipo masculino y algunas damas a Brasil si los campeonatos se hacen en abril.

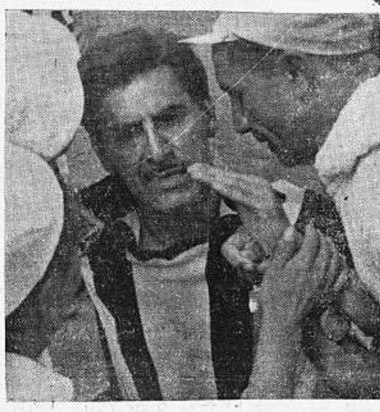

CAINZO LESIONADO.— Este fue el momento determinante para la derrota aurinegra frente a Boca. Cainzo es lesionado por Gonzales y a la vez sale expulsado.

Pastrano y Griffith defenderán sus cetros ante Torres y Stable

NUEVA YORK, 16 (AP).— Willie Pastrano defenderá su título de campeón mundial de peso semicompleto contra José Torres, y Emile Griffith expondrá su corona de peso welter ante José Stable, en el programa doble de campeonato el 30 de marzo en el Madison Square Garden.

Las dos peleas a 15 rounds serán transmitidas por circuito cerrado de televisión, informó hoy el Garden.

Pastrano tendrá garantía de 100.000 dólares contra el 20 por ciento, siendo Torres quien garantiza los cien mil, por la oportunidad de disputar el título.

Torres, puertorriqueño radicado en Nueva York, tendrá garantía de 10.000 dólares en el primer programa doble de campeonato en la historia del Garden.

Griffith, que fue derrotado por el texano Manuel Gonzales, en pelea en que no iba por medio el título el 27 de enero en Houston, obtendrá 70.000 dólares contra el 30 por ciento por su encuentro con Stable, cubano que vive en Nueva York. Se cree que Stable ganará unos 10.000 dólares.

Micronoticias

BUENOS AIRES, 17 (AP).— La Asociación de Fútbol rechazó esta noche una propuesta para incluir los sub-campeonatos en la Copa América. Uruguay hizo la propuesta original el año pasado.

— * —

MEXICO, D.F. 17 (AP).— Botafogo regresó de El Salvador para continuar su gira por México. Los brasileños jugarán el viernes contra la Selección Nacional y regresarán a su país el 25 de febrero después de jugar en Monterrey, Morelia y Toluca.

— * —

MEXICO, D.F. 17 (AP).— San Lorenzo de Almagro, de Argentina, fue a Veracruz para jugar contra el equipo que lleva el mismo nombre de esa ciudad

— * —

MEXICO, D.F. 17 (AP).— El entrenador Argentino Renato Cesarini saldrá el viernes a Buenos Aires para incorporarse al Club River Plate de esa ciudad.

— * —

MONTERREY, MEXICO, 17 (AP).— Los jugadores brasileños Nelson Filho de Sousa y Manuel Tavares Necco iniciaron hoy su entrenamiento con el Monterrey. Harán su debut el 24 jugando frente al conjunto de Botafogo, de Río de Janeiro.

En Italia no contratarán jugadores d[e] otros países

ROMA, 16 (AP).— La p[...] ción a nuevos jugadores y [...] nadores extranjeros en el [...] de Italia ha causado reac[...] encontradas entre los dir[...] futbolísticos de este país [...] l'egó a ser la tierra pro[...] para las estrellas de otros [...] ses.

Anoche la federación [...] que los equipos italianos [...] den contratar nuevos jug[...] o entrenadores extranjeros [...] ta el 31 de julio de 196[...] nando prácticamente con [...] dorada de los jugadores [...] lianos.

Desde el fin de la se[...] guerra mundial, 314 jug[...] extranjeros han sido con[...] dos por equipos italianos [...] ellos, 93 son sudameric[...] 49 figuran actualmente [...] equipos italianos. La p[...] ción no los afecta.

La medida de anoche [...] mada por recomendación [...] rigentes que mencionan [...] dificultades financieras [...] porte más popular de Ital[...]

El "calcio" (fútbol) [...] blemas tales como falta [...] go espectacular debido [...] rígidas tácticas defensiv[...] disminución en la cantid[...] público y graves difi[...] financieras, tanto para [...] quipos como para la [...] ción.

La prohibición de anoche [...] vocó los siguientes co[...] rios:

Gipo Viani, director [...] del Milán, que va en prim[...] gar del campeonato: "Co[...] rigente del Milán me [...] prohibición porque mi [...] tiene extranjeros cuyo va[...] menta con esa medida. De[...] punto de vista general, cre[...] la prohibición es errónea [...] los jugadores extranjeros [...] más público lo cual favo[...] Estado y a los equipos".

Helenio Herrera, entr[...] argentino del campeón m[...] de clubs, Internazionale [...] lán:

"Debido a mi posición [...] do expresar mi opinión [...] entrenadores extranjeros [...] la medida parece demasia[...] nérgica. En países donde [...] dado pasos similares la [...] cia de público disminuy[...] siderablemente. Sin impor[...] nacionalidad de los jug[...] los extranjeros fueron m[...] para muchas de las actu[...] trellas italianas".

El vicepresidente del [...] tus de Turín, Remo Giora[...] dijo:

"Como dirigente de un [...] po, estoy a favor de la p[...] ción por su carácter prov[...] Nunca aceptaría una p[...] ción permanente de jug[...] y entrenadores extranjeros [...] fútbol italiano".

Carlos Montanari, Gere[...] neral de Fiorentina de F[...] cia: "La medida es errón[...] que los jugadores extra[...] son una gran atracción [...] canchas italianas. Además [...] maestros que pueden ens[...] nuestros jóvenes futbolis[...]

Giuseppe Bonetto, [...] te del Torino de Turín: "L[...] dida es injusta y puramen[...] magógica... la prohibición [...] vorece a los clubs grand[...]

Otro dirigente del Tor[...] Presidente Orfeo Pianelli [...] que podría retirar a su [...] de la liga porque la prohib[...] impide sus planes de co[...] al astro alemán Rudi Br[...] nmeier, de Munich. Pian[...] jo que el contrato del [...] alemán fue presentado a [...] ga la semana pasada.

Esta noche el comisario [...] liga denunció a Pianelli [...] la comisión disciplinaria [...] federación, mencionando [...] haber expresado un [...] los dirigentes de la liga [...] rio a las reglas de la federa[...]

SALUDA BOCA.— Terminó el encuentro y los argentinos saludan al público local. Fue notable la reacción boquense ante un Strongest que se "aplanó" moral y físicamente.

1er CURSO PARA LOS ARBITROS DE BASKET

CONVOCADO POR LA FEDERACION

La Federación Boliviana de Basketball, con el deseo de unificar criterios con carácter nacional en la aplicación de las modificaciones y aclaraciones en las Reglas de Juego y de acuerdo a disposiciones estatutarias:

CONVOCA

Al primer curso de capacitación técnica y funcional para jueces de basketball, bajo las siguientes condiciones:

Primero.— Las Asociaciones afiliadas, clubs o en forma personal podrán inscribir en la Comisión Técnica Permanente de la Federación en número ilimitado candidatos a obtener el Certificado o Carnet Nacional.

Segundo.— Hacer constar los antecedentes deportivos del candidato como actuaciones en campeonatos locales, nacionales o internacionales, tiempo que ejerce el arbitraje y además los siguientes:

Datos: Nombre y apellidos; edad (fecha de nacimiento); estado civil; profesión.

Tercero.— Este curso funcionará en la ciudad de La Paz y su duración será máximo dos días y tendrá por exclusiva finalidad reunir a todos los árbitros del país para unificar criterios sobre las modificaciones a las Reglas de Juego, debiendo, asimismo, acreditar requisitos como:

a) tener 22 años como mínimo;
b) haber arbitrado cuando menos tres encuentros de primera división;
c) ser árbitro en actividad.

Cuarto.— Este laboratorio clínico - analítico será inaugurado el día 5 de marzo próximo y sus clases serán intensificadas los días 6 y 7 del mismo mes y tesará dirigido por personas idóneas y con mucha emperiencia en la materia.

Quinto.— El curso se limitará en:

A) Clases Teóricas.— B) Clases Prácticas.— C) Examen teórico - escrito; práctico - oral.

A) Clases teóricas:— Materias: Reglas de Juego: Explicación de las Reglas (lectura comentada).— Interpretación de jugadas.— Casos y problemas técnicos.— Función y atribuciones del juez y del árbitro.— Cuadro explicativo (esquema) de las faltas y violaciones y de sus penalidades.— Código de señales internacional.— 2.— Organización y gobierno de los partidos.— 3.— Aptitudes y funciones de los jueces.— 4.— Historia, legislación y organización del basket.

B).— Clases prácticas:— Colocación en la cancha en cada jugada.— Desplazamiento - movilidad.— Coordinación con su compañero.— Actitud general.— Dirección de un partido con suspensiones para hacer comentarios y críticas entre los asistentes.

C) Examen:— Teórico, escrito: Contestar un cuestionario que abarque todas las reglas de juego (varias preguntas por regla).— Test de conocimiento de las Reglas.— (El examen versará fundamentalmente sobre las materias 1 y 2 de las clases teóricas).— Oral: Conversación sobre las cinco materias de las clases teóricas.— Interrogatorio por cualquiera de los miembros de la mesa examinadora. — Práctico:— Dirección de un partido, acompañado, desempeñar do la función de juez y de árbitro. (La mesa examinadora clasificará separadamente distintos aspectos del juego).

Sexto.— La Federación al no contar con el apoyo económico, lamenta no poder sufragar los gastos de pasajes, más bien como una contribución al perfeccionamiento del juego del basketball al cual estamos interesados, podrían ser las Asociaciones, clubs o los mismos candidatos a jueces, los que tengan que solventar con este gasto que consideramos en mínima escala por el corto tiempo que durará el curso.

Séptimo.— Al tiempo de clausurar el curso, se otorgará el Certificado y Carnet correspondiente como Juez Nacional.

Octavo.— Toda duda será absuelta por la Comisión Técnica Permanente de la Federación, pudiendo hacer las consultas por escrito.

SE ENCUENTRA EN LA PAZ EL JUGADOR VICTOR BARNA

ASTRO DE TENIS DE MESA. — Víctor Parma, al centro, notable jugador de tenis de mesa que nos visita, rodeado por dirigentes de la Asociación de ese deporte.

Se encuentra en La Paz el mundialmente famoso jugador de tenis de mesa, Víctor Barna poseedor de 22 títulos mundiales en este deporte. Su visita a Bolivia forma parte de una gira de más de 27.000 kilómetros a través del Caribe y Sudamérica en su presente función de alto ejecutivo de la Dunlop Sports Company Ltd. de Gran Bretaña. Aunque el señor Barna dejó de jugar en campeonatos mundiales en 1954, su interés en el deporte continúa gracias a sus actividades actuales.

En la fotografía que aparace debajo la nota aparecen de izquierda a derecha: el señor Víctor Barna, Sir Herbert Gamble, Embajador de Su Majestad Británica, el señor Andrew Palmer, Agregado Comercial de la Embajada Británica y por último el señor Richard Kerr, Representante de la Compañía Dunlop en Lima.

PERU JUGARA CONTRA ARGENTINA Y CHILE ANTES DEL MUNDIAL

LIMA, 16 (AP).— Se dice hoy que la selección peruana jugará contra Argentina y Chile en marzo y abril próximos, como preparación para las eliminatorias por la copa del mundo, con Uruguay y Venezuela en Mayo.

TORNEO DE DOBLES EN EL CLUB LA PAZ

En los courts del Club "La P[...] se disputará el sábado 20 un [...] de dobles con handicap de ac[...] al siguiente rol de partidos:

Sábado 20. — Horas 14: Gan. [...] tinez-Kyllman vs. W. Valle-A. [...] co. Arb. R. Vargas.

Horas 15: V. Araujo-R. Varg[...] H. Rocabado-G. de Rada.

Domingo 21. — Horas 10 [...] Gan. Martínez - Kyllman - Valle [...] Gan. Rada - Araujo. Arb. A. [...] flor.

PROSIGUE EL CERTAMEN DE "CLUB BALLIVIAN": ROL

El sábado proseguirá la disputa del torneo de pelota de mano que auspicia el Club Ballivián. El rol general de encuentros es el siguiente:

Frontón Nº 1.— Delegado de cancha señor Arturo Villanueva.

Horas 12.30: Fernando Flores-Angel Saldías vs. vs. Santiago Mollinedo-Arturo Villanueva; Hs. 13.30: Jorge Aranda-Carlos Lobatón vs. Alfredo López-Fernando Yáñez; Hs. 14.30: Rubén Arana-Hugo Sánchez vs. Apolinar Camacho-Hernán Saenz Hs. 15.30: Eufronio Aguilar-José Araoz vs. Guillermo López-Arturo Tardío; Hs. 16.30: Roberto Calzadilla-Hugo Luna Orosco vs. Jorge Torrico-Tito Ríos.

Frontón Nº 2.— Delegado de cancha señor Santiago Mollinedo.

Horas 12.30: Emilio Espinoza-Sergio Soto vs. Eduardo Romero-Desiderio Carrasco; Ms. 13.30: Hugo Pinilla-Víctor López vs. Alberto Bernal; Hs. 14.30: Luis Arze G.-Humberto Rossetti vs. José Camacho-Arturo Lara; Hs. 15.30: Carlos Villazón-Adolfo Vera vs. Luis Murillo-Leonidas Sánchez; Hs. 16.30: Alberto Pinilla-Luis Rojas vs. Benedicto Delgadillo-Ricardo Heredia.

FUTBOL ITALIANO

GENOVA, 16. (AP.) — Sampdoria ha reclamado ante la Federación Italiana por un insólito caso del brasileño José Da Silva.

El delantero cayó sobre las líneas de cal del estadio olímpico de Roma en un partido contra el Roma, el domingo.

Los médicos certificaron que Da Silva sufrió quemaduras de segundo y tercer grados en las piernas, posiblemente debido a que se había empleado cal viva para marcar la cancha.

Sampdoria ha presentado la denuncia contra el Roma dado que Da Silva no podrá jugar el próximo domingo.

Dr. VICTOR HUAMAN L.

De retorno del exterior atenderá a su distinguida clientela.

[J]UVENTUD CON HORMONAS [M]ASCULINAS

Fortalecen las Glándulas del hombre y restablecen la [V]ITALIDAD SEXUAL

Basándose en el hecho científicamente comprobado de que son [la]s glándulas las que regulan el [fu]ncionamiento del organismo del [ho]mbre, la ciencia médica ha perfeccionado una fórmula que estimula las glándulas restaurando [no] sólo el vigor sexual, sino también logrando que la persona se [si]enta optimista, eufórica, de buen [ca]rácter y con mayor claridad [m]ental para afrontar sus problemas de trabajo, desapareciendo [en] su mayor parte el cansancio [fís]ico y mental. Esta nueva fórmula se llama **TONOSEX** y es [so]rprendente su efectividad y [ra]pidez proporcionando nueva [vit]alidad y nuevos bríos juveniles [a] millares de hombres que ya se [se]ntían decepcionados y faltos de [ilu]siones en la vida.

Si usted siente total indiferencia o comienza a sentirse débil, [to]me enseguida **TONOSEX** y se [sen]tirá un hombre nuevo. En los [ho]mbres prematuramente impotentes, la acción del **TONOSEX** [es] rápida, notándose casi de inmediato sus maravillosos efectos.

TONOSEX no crea hábito, pues [ust]ed irá mejorando y disminuyendo la dosis hasta llegar a no [ne]cesitarlo. T-11

[T]ONOSEX LA RESTAURA VITALIDAD